BARATEAMENTO DAS TARIFAS POSTAIS E TELEGRÁFICAS

O aumento foi dado com prejuízo do público e sem melhorias para os serviços do DCT -- Nomeada pelo coronel Dagoberto uma comissão a fim de rever a majoração determinada em agôsto (Pág. 5.)

ERA A ÚNICA MULHER NA LOCALIDADE

ASSASSINADO

O GALANTEADOR

O mais afoito entre todos os que pretendiam conquistar a amante de «Poti» – O casal está foragido

Autoridades policiais de Duque de Caxias elucidaram, durante as diligências de ontem, as causas do assassinio de que foi vitima o vigia do "Sitio São Bento", Raimundo de tal, encontrado sem vida no leito sêco do Rio Xerém, no Bairro de Capivari (Terceiro Distrito de Duque de Caxias), fato noticiado em nossa última edição. A existência de apenas uma mulher naquela localidade onde residem algumas centenas de homens, foi, durante al- (Conclui na 2ª página)

Raimundo, vítima de covarde crime

Salário-mínimo aos funcionários públicos federais e enquadramento provisório do pessoal das autarquias

Em yigor desde o dia 16 — Integra dos decretos do Govêrno

O presidente da República e o Conselho de Ministros, usando dos podêres que lhes confere o artigo primeiro do Ato Adicional à Constituição,

Decretam:

Artigo primeiro — As repartições e serviços que tiverem pessoal nas condições do decreto número 49.159, de primeiro de novembro de 1960, procederão, imediatamente, ao ajustamento de vencimentos a que se refere seu artigo segundo, de acôrdo com as tabelas do decreto número 51.926, de 13 de outubro de 1961.

Parágrafo primeiro — A revisão de que trata êste artigo vigorará a partir de 16 de outubro de 1961.

Parágrafo segundo — A despeito com a aplicação dêste decreto, no atual exercício, correrá à conta das dotações orçamentárias relativas a vencimentos e salários, observando-se as normas do artigo 95 do Código de Contabilidade da União, no caso de serem insuficientes essas dotações.

Parágrafo terceiro — O pessoal temporário pago à conta de dotações globais terá, igualmente, os seus salários reajustados de imediato, na forma dêste decreto, ficando os responsáveis pela aplicação dessas dotações obrigados a submetê-lo posteriormente, ao Departamento Administrativo do Serviço Público as alterações introduzidas nos planos de aplicação em decorrência de execução dêste decreto.

Artigo segundo — Êste decreto entrará em vigor na data de sua publicação, revogadas as disposições em contrário.

(Conclui na 2ª página)

Matou-se o septuagenário

Suicidou-se, ontem, ingerindo formicida diluida em água, o septuagenário José Tiburt Batalha (branco, casado, 77 anos, Rua Gabriel Lisboa, 30, Irajá), que, há vários anos, se encontrava pôsto de pertinaz moléstia. Ainda com vida, foi transportado para o GV, ali falecendo. Seu corpo, com guia do 22.º Distrito Policial, foi transportado para o necrotério do Instituto Médico-Legal.

Jôgo em Caxias

[illegible] Caxias [illegible] Cassino do Sindicato [illegible] de Caxias reabriu [illegible] os mesmos banqueiros que já [illegible] exploraram o jôgo [illegible] tendo [illegible] as suas partes, em face da luta com os banqueiros Elias Razuque, do PTB, e Ramiro de Tal, do Cassino São Francisco, em Magé.

Espera-se que, novamente, a luta se reinicie, cada lado procurando atrair maior número de clientes.

E o nome do deputado Tenório Cavalcanti, candidato popular ao govêrno do Estado, mas que nenhuma influência tem para poder fechar ou abrir cassinos, por certo será envolvido pelos adversários gratuitos.

Povo de Angra dos Reis ouviu e aplaudiu Tenório

Eleito governador do Estado do Rio, não pedirá o amparo federal, mas o exigirá, para resolver os problemas da terra fluminense (Texto na quinta página.)

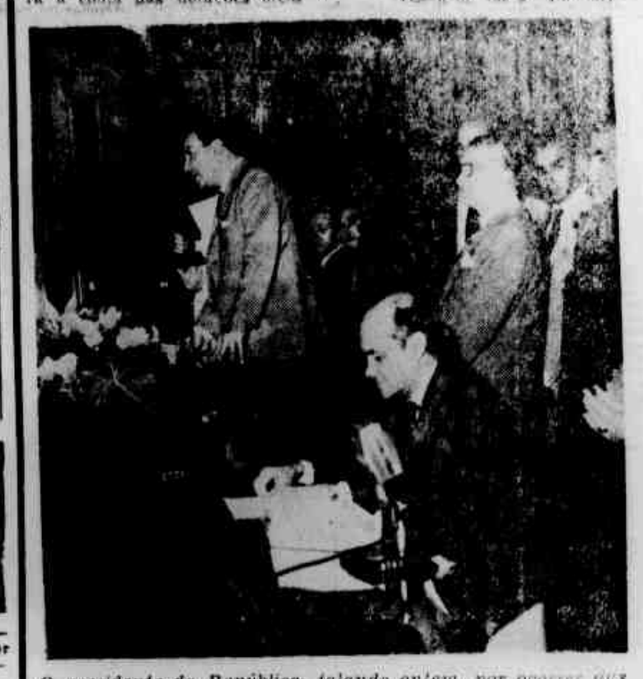

O presidente da República, falando ontem, por ocorrer das festividades do "Dia do Funcionário", anuncia a assinatura dos decretos atendendo às reivindicações do funcionalismo.

O criminoso e sua irmã

Matou em defesa da irmã

Esta a versão dada pelo homicida do dia 16, em Duque de Caxias (Texto na página 5)

DOMINGOS 10 CRUZEIROS

VITÓRIA DOS FERROVIÁRIOS DA LEOPOLDINA (Página 2)

TEMPO VESUVIO

O Principe das Sombrinhas INFORMA

Tempo nublado.
Temperatura elevada.
Máxima: 27,7.
Mínima: 20,2.

VESÚVIO 7 DE SETEMBRO
Rua 7 de Setembro, 202
VESÚVIO CARIOCA
Rua da Carioca, 35
VESÚVIO LOUBET
Rua 7 de Setembro, 64
VESÚVIO RAMALHO ORTIGÃO
Rua da Carioca, 18
VESÚVIO ASSEMBLEIA
Rua da Assembléia, 77

Biscateiro foi agredido a martelo

Pintor não tem ferramenta para trabalhar e ainda é valente (Texto na 2ª pág.)

Pedro Nelson Gonçalves

LUTA DEMOCRÁTICA

Um jornal de luta feito por homens que lutam pelos que não podem lutar

Diretor-Responsável TENÓRIO CAVALCANTI | Redator-Chefe SANTA CRUZ LIMA

ANO VIII — Rio de Janeiro, 28-30 de outubro de 1961 — Nº 2.374

Nem o presidente está usurpando podêres nem o Conselho de Ministros está se omitindo

OS RAMOS EM QUE SE DIVIDIU O PODER EXECUTIVO TÊM-SE CONDUZIDO COM COMPREENSÃO, NUM REGIME DE PERFEITA HARMONIA

Na Pontifícia Universidade Católica, perante o corpo docente e alunos, realizou-se ontem, às 10 horas, a conferência do primeiro-ministro Tancredo Neves sôbre o parlamentarismo e a alta do custo de vida.

Inicialmente, o primeiro-ministro historiou os acontecimentos políticos que resultaram na mudança do regime e assinalou o fato de que 70 anos de regime presidencial foram substituídos, numa madrugada, pela implantação das instituições parlamentares.

Assinalou, então, que estamos tateando na experiência dêsse novo regime para pratica-lo com sinceridade. Em dado momento:

"O regime parlamentar brasileiro é, realmente, um regime único entre os sistemas parlamentares existentes. No nosso regime o poder é exercido, simultâneamente, pelo presidente da República e pelo presi- (Conclui na 2ª página)

ESTABILIDADE DOS CABOS E SOLDADOS DA PM

Soldados e cabos da Polícia Militar estão desenvolvendo esforços no sentido de que a Assembléia rejeite o veto do governador Lopo Coelho ao projeto que dá estabilidade aos mesmos.

Esperam que os deputados reconheçam a justiça da sua pretensão.

A comissão de soldados e cabos que estiveram em nossa redação solicitaram aos familiares da classe que comparecem, no próximo dia 9, quando será apreciado o veto, à Assembléia Legislativa.

Aprovados os sistemas de classificação de cargos dos bancários, marítimos e IPASE

INTEGRA DOS ATOS ONTEM ASSINADOS PELO PRESIDENTE DA REPÚBLICA E CONSELHO DE MINISTROS (TEXTO NA NONA PÁGINA.)

Festividades do "Dia do Funcionário"

Homenagens prestadas aos que muito fizeram pela classe -- Homenagem a Getúlio Vargas

Com as presenças do presidente João Goulart, do primeiro-ministro Tancredo Neves, de deputados federais e estaduais, bem como do governador fluminense, sr. Celso Peçanha, foram realizadas, ontem, várias solenidades que assinalaram a passagem do «Dia do Funcionário Público», uma promoção da «Revista do Funcionário Público», com a colaboração da Associação dos Servidores Civis do Brasil. O chefe do Govêrno, após fazer uma saudação à classe, retirou-se.

MEDALHAS E DIPLOMAS

Por bons serviços prestados, receberam medalhas e diplomas os governadores Celso Peçanha, Aurélio do Carmo, Nilton Belo e Leonel Brizola (êste representado pelo economista Joaquim Soler); prefeito Moura Carvalho; deputados Luís Gonzaga da Gama Filho, Lígia Lessa Bastos, Lexi Neves, Valdemar Viana, Ranieri Mazili, Abelardo Jurema, Aurélio Viana, Benjamim Farah, Hélio Ramos, Magé Serra e Paiva Muniz; senadores Jarbas Maranhão e Gilberto Marinho; senhores José Gomes Talarico, Homero Trindade, Paulo Jardel Cruz, Dalmo Macedo Gaspar, Perpétuo Freitas, Jerônimo Pinheiro de Castilho, João da Mota Freitas, Mário Luís Silvino de Sousa Martins, Inácio Dálio Coutinho e Nélson de Oliveira e, finalmente, os jornalistas Ari Vizeu, Mário Martins, Mauro Salles, Fernando Salgado e Nélio Pinheiro. O sr. Tancredo Neves recebeu uma placa de ouro das mãos do sr. Ivoani da Cunha Ribeiro, presidente da Associação dos Servidores Públicos do Brasil.

GETÚLIO VARGAS

Em meio às solenidades, o senhor Barreto Pinto pediu um minuto de silêncio. Preston, assim, uma homenagem póstuma ao ex-presidente Getúlio Vargas, apontando-o como o benfeitor das classes humildes, particularmente, dos pequenos funcionários.

OFERTAS SENSACIONAIS DE RUY MAFRA S. A.!

SINGER
RECONDICIONADAS

VENDEMOS, com garantia de 10 anos, 3 gavetas, ENTRADA CR$ 1.000,00 e por mês Cr$ 800,00; 5 gavetas: ENTRADA CR$ 1.000,00 e por mês CR$ 1.000,00 — A VISTA: 3 gavetas: CR$ 7.000,00; 5 gavetas: CR$ 8.000,00. — Temos também SINGER NOVAS. Compramos máquinas usadas e aceitamos como entrada

NOS SEGUINTES ENDEREÇOS

ESTACIO

Rua Estacio de Sá, 165-A
Rua Estacio de Sá, 140
Rua Machado Coelho, 125
RIO COMPRIDO:
Rua Aristides Lôbo 134
TIJUCA:
Rua Haddock Lôbo, 47
Rua Conde de Bonfim, 277
ABOLIÇAO:
Av. Suburbana, n. 7.420
IRAJA:
Av. Mons. Felix, 538-A
CAMPO GRANDE:
Rua Viuva Dantas, 60-D
TELEFONE: 28-7547

DORMITÓRIOS E SALAS DE JANTAR

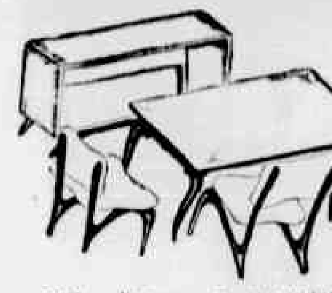

estilo Francês e comandatle, em pau-marfim e imbuia — Apenas CR$ 3.000,00 de ENTRADA e mensalidades de CR$ 1.500,00

TELEFONE 34-1298

FOGÃO HELIOGÁS

Entregamos rapido seu fogão HELIOGAS
3 bôcas — ENTRADA CR$ 500,00 e por mês CR$ 600,00; 4 bôcas: ENTRADA CR$ 600,00 e por mês CR$ 700,00
TELEFONE 28-7547

CUMPRIMOS O QUE ANUNCIAMOS

Ruy Mafra S.A.

"PROCURE A LOJA MAIS PROXIMA DE SUA RESIDÊNCIA"

Vitória dos ferroviários da Leopoldina

TÊXTEIS QUEREM 50 POR CENTO DE AUMENTO — JANGO COM LÍDERES MARÍTIMOS

Transcrevemos nesta edição, o parecer do deputado Benjamim Farah em favor dos ferroviários das Estradas de Ferro Santos-Jundiaí e Leopoldina, concedendo a faculdade de optarem pela qualidade de funcionários.

"Êsse projeto surgiu quando se discutia na Câmara o projeto de classificação de cargos, Lei 3.780, de 12-7-60. Dois blocos, no Plenário, se digladiavam violentamente em tôrno dêsse problema. Uns desejavam que esses dignos ferroviários deveriam estar sob o amparo dessa lei. Outros, tendo à frente as diretorias dos dois sindicatos dessas ferrovias, daqui e de S. Paulo, se colocaram contra essa pretensão. Nunca ouvi falar que uma coletividade que há longos anos vinha prestando serviço ao povo e à Nação, nessa emergência, quando surgia uma oportunidade para aquêles abnegados servidores serem apoiados por uma lei geral, humana e justa, êles renunciassem a tudo, ficando relegados a um plano secundário e ao abandono. Eu, desde a primeira hora, me coloquei ao lado dos funcionários de ambas as estradas citadas. Lutei muito. Alguns colegas, também, se bateram heroicamente, esposando essa tese, sobremodo os das bancadas do Espírito Santo, Estado do Rio, São Paulo e mesmo da Guanabara.

Quando os ânimos já se exaltavam e se repetiam graves choques, embora tivéssemos maioria na Câmara, pelo enquadramento ao plano, o Executivo mandou a mensagem, da qual surgiu o Projeto nº 1.875-60.

Essa mensagem arrefeceu o nobre líder da Maioria, que propôs uma trégua. Ficou, com o outro bloco, e nós, que estávamos ganhando a votação pela extensão do plano aos ferroviários em causa, inopinadamente, perdemos. Isto é, o líder, creio, por descuido, votou em sentido contrário, confiante na mensagem.

Portanto, a minha posição é a mesma. Penso hoje como naquele dia agitado, quando examinamos este assunto. Sou favorável a que o plano seja extensivo aos ferroviários. Logo, em face do atual projeto, os que quiseram poderão optar.

Deputado Benjamim Farah

Haverá acaso ferroviário que não queira ser funcionário público ou autárquico? Confesso que tenho dúvidas que haja alguém que rejeite tal oportunidade. Não creio que aquêle que vem labutando continuamente no serviço público, queira ficar de fora da Lei 3780-60 (Plano de Classificação de Cargos), ampliada nas suas vantagens, com a chamada lei de paridade, onde, além dos benefícios da elevação dos níveis de vencimentos, graças à emenda de minha autoria, o salário-família passou para Cr$ 1.000,00 aos dois primeiros dependentes e Cr$ 1.200,00 para o terceiro em diante.

Quero e devo assinalar que o Projeto 1.875-60 acaba de chegar à Comissão de Serviço Público. Avoquei para dar imediato parecer, porque êle em corrigir uma grande injustiça e proporciona aos servidores da Leopoldina e da Santos—Jundiaí direitos a que êles fazem jus. Eis por que dou parecer pela aprovação e peço aos meus nobres colegas que aprovem esta matéria.

ontem, compareceu a nossa redação, para formular apêlo ao presidente daquela instituição, no sentido de que seja pago a parte referente ao salário-mínimo em atraso, desde a sua aposentação. É preciso frisar que o novo salário-mínimo já está em vigor, sem que o primeiro, (9.600,00) tenha sido pago.

Os associados, em sua maioria, enfrentando sérias dificuldades financeiras, apelam diretamente para o chefe da Nação no sentido de determinar ao presidente do IAPI o pagamento em atraso, (reajuste do salário-mínimo).

Muitos percebiam, mensalmente, 1.200,00, entretanto com o reajuste que entrou em vigor em agôsto último passaram a ganhar Cr$ 6.720,00. Conseqüentemente o IAPI tem que pagar todos os meses atrasados. O pagamento do atrasado seria pago em setembro, todavia com a crise política, foi adiado.

Têxteis: só 50%

Têxteis, sexta-feira última, às 18 horas, na sede do seu sindicato, reuniram-se para analisar a segunda contraproposta dos empregadores, formulada na base de 35 por cento.

A assembléia, depois de longo debate, rejeitou a proposta patronal, mantendo-se firme em conquistar os 50 por cento.

Nova assembléia será levada a efeito no dia 10, tentando a diretoria do sindicato para evitar de ir a classe à greve, manter nesse interregno entendimentos.

Jango com líderes marítimos

Diante da decisão firme dos ferroviários, marítimos e portuários em decretar a greve no próximo dia 15, o sr. João Goulart conversou os líderes dessas classes e promoveu uma reunião dos mesmos com o "premier" Tancredo Neves e alguns ministros, a que presidiu. Após os debates foi criada uma comissão sob a presidência do sr. Luís Costa de Araújo, do gabinete da presidência da República, dois representantes marítimos, um do DASP e um do Ministério da Fazenda, que deverá, a partir de amanhã, iniciar os seus trabalhos, tendo em vista a elaboração de um decreto fixando soldos e vencimentos afora os níveis já estabelecidos no Plano de Classificação, tendo em vista as peculiaridades das diversas profissões, vantagens e direitos, oriundos de acôrdos, convênios e regulamentos.

Dentro de 15 dias deverá estar pronto o enquadramento, conforme decreto assinado ontem, pelo chefe da Nação.

Aposentados do IAPI

Uma comissão de associados aposentados do IAPI, na tarde de

Impotência - Doenças Sexuais - Pré-nupcial -
TRATAMENTO RAPIDO
E SURPREENDENTE COM APARELHAGEM MODERNA DA IMPOTENCIA EM AMBOS OS SEXOS — REJUVENESCIMENTO E RECUPERAÇÃO DE DISTURBIOS NERVOSOS SEXUAIS — CLINICA MEDICA ESPECIALIZADA
CONSULTA COM RADIOSCOPIA
Diàriamente das 8 às 19,30
TELEFONE 34-9300
PRAÇA DA BANDEIRA N.º 189 — Casa 10

Assassinado o...

(Conclusão da 1ª Página)

[illegible] gum tempo, a razão dos mais fortes entreveros entre os que a disputavam. É [illegible] tal de Cecília (parda, 30 anos), amante do indivíduo conhecido pela alcunha de "Poti", autor do crime. O casal está foragido e a Polícia procura localizá-lo e prendê-lo. O corpo de Raimundo, cumpridas as formalidades de praxe, foi transportado para o necrotério da municipalidade.

TIRO NO ABDOME

Apenas um tiro [illegible] o vigia, penetrando-lhe o abdome. O corpo, [illegible] composição, foi encontrado no leito do rio. Nesse [illegible], em face da falta de [illegible], está quase [illegible]. De [illegible] denso mistério [illegible] o fato, mas, com o [illegible] das diligências realizadas pela Polícia local apurou-se, então, que Cecília fora a causa de tudo.

TENSÃO EM CAPIVARI

Segundo [illegible] e a reportagem [illegible] oportunidade de [illegible], Cecília era a [illegible] em Capivari. Por [illegible] assediada por todos [illegible] fato [illegible] seu amásio, o "Poti" [illegible] [illegible] [illegible] de [illegible] sua companheira. [illegible] viveu dias [illegible] [illegible] por os homens [illegible] [illegible] de qualquer forma, "conquistar" Cecília.

O CRIME

Tomamos [illegible] de "Poti" [illegible] [illegible] sorte. Mas Raimundo, mais ousado [illegible] que de modo ou de outro tomaria a amásia de "Poti" [illegible] a [illegible] contando [illegible] Este, revoltado, [illegible] vigia, eliminando-o com um tiro. No local, [illegible] arma do crime, uma "[illegible]" de calibre 32 e fugiu em lugar com Cecília.

COMITÊ CENTRAL TENÓRIO CAVALCANTI

Aos fluminenses – ao povo de Niterói

Vamos cerrar fileiras em tôrno de Tenório Cavalcanti. Você operario, você camponês, você dona-de-casa, estão convidados a participar ativamente da grande campanha que levará ao Ingá em 62 a maior fôrça popular do Estado do Rio. Vamos organizar, em suas casas, Comitês Populares que serão a vanguarda do Movimento de Redenção da terra fluminense. Procurem, sem demora, o «Comitê Central Tenório Cavalcanti», a fim de receberem as instruções necessárias. O quartel general de vocês fica na Rua Visconde do Rio Branco, 463, sobrado, esquina de Rua José Clemente, em frente às Barcas

Salário-mínimo aos funcionários...

(Conclusão da 1ª Página)

ENQUADRAMENTO PROVISÓRIO DO PESSOAL DAS AUTARQUIAS

O presidente da República e o Conselho de Ministros, na forma do artigo primeiro do Ato Adicional, usando das atribuições que lhes conferem o artigo terceiro, item XIV, o artigo 18, item III, e tendo em vista o disposto no artigo 56 da lei número 3.780, de 12 de julho de 1960, e no decreto número 49.923, de 9 de setembro de 1960,

Decretam:

Art. 1º — Será aprovado, em caráter provisório, mediante [illegible] solução especial da Comissão de Classificação de Cargos, a relação nominal de enquadramento dos cargos e funções das entidades a que se refere o artigo 59 da lei número 3.780, de 12 de julho de 1960, que não tenham ainda enquadramento definitivo, aprovado por aquela comissão.

§ 1º — As propostas de enquadramento que se acham presentemente na Divisão de Classificação de Cargos do Departamento Administrativo do Serviço Público serão aceitas como relações nominais de enquadramento provisório, feitas as alterações destinadas a eliminar evidentes falhas ou impropriedades de classificação.

§ 2º — As entidades a que se refere o artigo 56, da lei número 3.780, de 12 de julho de 1960, que ainda não remeteram à Divisão de Classificação de Cargos as suas propostas de enquadramento, ficam obrigadas a encaminhar àquela Divisão, no prazo de 15 (quinze) dias, contado da vigência deste decreto. As relações nominais a que se refere este artigo, organizadas de acôrdo com o decreto número 48.921, de 8 de setembro de 1960, alterado pelo decreto número 50.941, de 19 de maio de 1961, para efeito de sua aprovação, em caráter provisório, pela Comissão de Classificação de Cargos, obedecido o disposto no parágrafo anterior.

§ 3º — Fica estabelecido o prazo de 15 (quinze) e cinco dias, contado da publicação dêste decreto, para a aprovação, pela Comissão de Classificação de Cargos, das relações nominais de que trata este artigo.

Art. 2º — As entidades a que se refere êste decreto, enviarão à Divisão de Classificação de Cargos no prazo de 60 (sessenta) dias, contados da publicação do ato que aprova os respectivos enquadramentos provisórios, todos os elementos necessários ao estudo, em caráter definitivo, dêsses enquadramentos, sob pena de suspensão dos efeitos da aprovação provisória de que tratam os artigos anteriores.

§ único — A Divisão de Classificação de Cargos do Departamento Administrativo do Serviço Público estudará os processos de enquadramento em caráter definitivo em regime preferencial, submetendo êsses trabalhos ao exame e deliberação da Comissão de Cargos.

Art. 3º — Enquanto não for aprovado em definitivo o enquadramento dos cargos e funções, não poderá haver:

I — reclamações a que se refere o artigo 48 da lei nº 3.780, de 12 de julho de 1960;

II — contagem de tempo para efeito de promoção e acesso;

III — encaminhamento de processo que tratem de readaptação, regime de tempo integral, gratificação de nível universitário e de qualquer outra vantagem em que torne indispensável, por fôrça da lei número 3.780, de 12 de julho de 1960, o enquadramento em definitivo aprovado por decreto do Poder Executivo.

Art. 4º — A inclusão do servidor na lista de enquadramento provisório não implica no reconhecimento de quaisquer direitos, podendo deixar de figurar ou ser a sua situação alterada no enquadramento definitivo, por inadimplemento de condições.

Art. 5º — As vantagens financeiras do enquadramento provisório [illegible] [illegible] de julho de 1960, [illegible] cargos providos depois da referida data.

Art. 6º — Quando no enquadramento definitivo, o [illegible] [illegible] [illegible] [illegible].

Art. 7º — O pagamento das [illegible] [illegible] [illegible] de julho de 1960 [illegible] [illegible].

Art. 8º — [illegible] [illegible] disposições em contrário.

BISCATEIRO FOI AGREDIDO A MARTELO

O biscateiro Pedro Néis Gonçalves, pardo, solteiro, 26 anos, Rua Correia de Oliveira, 38, Vila Isabel, foi à procura da brecha que emprestara ao pintor Ari de tal (Rua Conselheiro Otaviano, 55) e terminou recebendo um martelo na cabeça. Com diversos ferimentos contusos, deu entrada no Hospital Sana Aguiar, retirando-se depois de medicado. No 17º Distrito Policial contou ao comissário de serviço que há tempos emprestara a tal brecha a Ari e, por diversas, tentou reavê-la sem êxito. Ontem, em nova tentativa, passou a discutir com o pintor e foi agredido a marteladas. O criminoso fugiu.

A LIQUIGAS Minas Gerais S/A Espírito Santo
INFORMA SUA MUDANÇA PARA:
Av. Franklin Roosevelt, 137 — 10º andar
Fone: 22-0222

...agora também poderá pagar a sua conta de telefone no Banco do Estado da Guanabara

além dos Bancos e Agências abaixo indicados

CAMPO GRANDE
Banco do Estado da Guanabara S. A. — Rua Agostinho Coelho, 6-A
CATUMBÍ
Banco Operador S. A. - Rua Catumbi, 12-A
ILHA DO GOVERNADOR
Banco de Crédito Pessoal S. A. - (Agência Governador) Av. Paranapuan, 1472
JACAREPAGUÁ
Banco do Estado da Guanabara S. A. — Av. Geremário Dantas, 48
MADUREIRA
C. T. B. - Av Ministro Edgard Romero, 239 - sub-solo (Entreposto Mercado, Loja S-239-A)
Banco Brasileiro de Descontos S. A. - (Agência Madureira) Rua Maria Freitas, 87
Banco do Estado da Guanabara S. A. — Av. Min. Edgard Romero, 239-E/F
MEIER
C. T. B. - Rua Arquias Cordeiro, 254
Banco Moreira Salles S. A. - (Agência Pilares) Av. Suburbana, 6723-A
Banco do Estado da Guanabara S. A. — Rua Frederico Meier, 22
PENHA
Banco de Crédito Pessoal S. A. - R. Plinio de Oliveira, 63-A
Banco do Estado da Guanabara S. A. — Rua José Mauricio, 101-B-C
PRAÇA DA BANDEIRA
C. T. B. - Rua Paulo Fernandes, 29
RAMOS
Banco Moreira Salles S. A. R. Cardoso de Morais, 594-A
Banco de Crédito Pessoal S. A. - (Agência Bonsucesso) Rua Cardoso de Morais, 55
SÃO CRISTOVÃO
Banco Moreira Salles S. A. - Rua Fonseca Teles, 3-Loja-C
Banco Mercantil de São Paulo S. A. - (Agência) Rua São Cristovão, 1081-A
TIJUCA
Banco Moreira Salles S. A. - Rua Conde de Bonfim, 494-B
VILA ISABEL
Banco Moreira Salles S. A. - Av. 28 de Setembro, 241-A

Procurando servir melhor
COMPANHIA TELEFÔNICA BRASILEIRA

Nem o presidente está usurpando...

(Conclusão da 1ª Página)

dente do Conselho de Ministros. Não se situa o nosso parlamentarismo dentro do esquema clássico dêsse sistema político; é um regime de composição, de provação. E' um parlamentarismo em que o presidente da República encarna ao mesmo tempo a chefia do Estado e participa, ativamente, na corresponsabilidade do Govêrno.

Mais adiante:

Não há, por conseguinte, razão de ser para essas críticas que comumente se ouvem no Parlamento, na Imprensa, na televisão e nas emissoras, segundo as quais estaria havendo, de parte do presidente da República, usurpação de atribuições do Conselho, e, de parte do Conselho, concessões ao presidente da República".

LUTA DIARIA

Mas o que é verdade, o que nunca pudemos perder de vista, é que o regime parlamentar ou regime presidencial são apenas métodos de ação política, são apenas processos de ação política. Não são uma solução em si mesmos. Nem o presidencialismo, nem o parlamentarismo trazem consigo virtudes prodigiosas e milagrosas para dar solução aos nossos problemas de fundo. Êstes se concentram na luta, luta de todos os dias, de tôdas as horas e de todos os instantes.

Até hoje, a legalidade constitucional no Brasil mais se ancorou, mais se estribou, mais se firmou na legalidade dos direitos individuais, do que mesmo na legalidade dos direitos sociais. Já foi o tempo em que as Constituições existiam para assegurar o regime em que se possibilitasse o pleno exercício e a plena garantia dos direitos individuais.

Hoje, quem fôsse à praça pública e pretendesse lutar pela liberdade de crença, pela liberdade de religião, pela liberdade de pensamento, pela liberdade de ir e vir, pela liberdade de cada um escolher livremente o seu trabalho, êsse herói seria, senão ridicularizado, mas pelo menos não encontraria sequer auditório em condições subjetivas de ouvi-lo.

DELEGAÇÃO DE PODERES

E aquilo que o regime presidencial no Brasil, em verdade mais por razões de ordem política do que por motivos de ordem técnica, vedava de maneira a mais categórica, que era a delegação de podêres, hoje, através do regime parlamentar, a delegação de podêres passa a ser em verdade a regra, e não a exceção.

Por que se impõe no Brasil o regime da delegação de podêres? Porque a tarefa de legislar cada dia se torna mais complexa e mais técnica. E os nossos parlamentos cada dia se tornam mais políticos, menos técnicos e menos especializados.

PEDIDO A MOCIDADE

Encerrando sua palestra, disse o "premier" Tancredo Neves:

"Quero pedir a esta mocidade que está surgindo que não se deixe dominar nem por aquêles que apresentam paraísos inatingíveis na Terra, nem pelos derrotistas e pelos pregoeiros profissionais de desânimo. Não temos razões para descrer de nossa Pátria, do homem brasileiro, da "elite" política dirigente do País. Nossa Pátria foi feita pelo destino para ser grande e nosso povo tem tudo para ser dos mais prósperos na face da Terra".

DERCI GONÇALVES está agora no Teatro de Bôlso, na Praça General Osório, onde vem apresentando com sucesso «L.B.S.» (Liga de Repúdio ao Sexo). O público tem com Derci Gonçalves e seu elenco duas horas de gargalhadas consecutivas. A «estrêla» cômica, ainda que pareça incrível, aparece na pele de uma índia Carajá e a sua castidade e pureza são os fatores que provocam hilaridade na platéia. Aos sábados Derci apresenta o seu espetáculo em duas sessões, às 20,15 e às 22,15 horas; de têrça a sexta-feira em sessão única às 21,15 horas, e aos domingos em vesperal às 18,15 horas e em sessão noturna às 21,15 horas. Vale a pena assistir Derci e seu elenco em «Liga de Repúdio ao Sexo».

Água, só na metade da rua

Alguns telefonemas chegados ontem, à nossa redação, davam conta de que, na Rua Benjamim Constant, do número 60 para cima, está faltando água, que, nas demais casas, tem excesso. Tal fato vem ocorrendo há um mês e fica registrado, aqui, com vistas ao Departamento de Águas.

Provocaram...

(Conclusão da 12ª Página)

ram marcha-a-ré e continuaram em louca disparada. Mais abaixo, numa curva bastante acentuada, o carro perdeu a direção, subiu o passeio e foi derrubar o muro da casa n. 100. Os larápios, em seguida, fugiram, e o comissário de serviço no 7.º Distrito Policial registrou o fato.

Escola de Enfermeiras Ana Néri

Na Escola Ana Néri serão abertas, em janeiro próximo vindouro, as inscrições para o Curso Superior de Enfermagem com a duração de 4 anos e destinado a môças e senhoras que possuam diploma de curso secundário ou normal. Além das vantagens normais decorrentes da especialização, as diplomadas pela Escola Ana Néri ficam aptas ao exercício da profissão em quaisquer hospitais, sanatórios, dispensários, ambulatórios e casas de saúde do país, percebendo vencimentos de nível técnico-científico.

Ladrão do carro...

(Conclusão da 12ª Página)

son fôra o autor do furto. Prendeu-o, levando ao 4.º Distrito Policial. Daí por diante, Édison passou a ameaçá-lo, jurando vingar-se. Mandou que um tal de "Gaúcho", amigo seu, avisasse Joel de que "seu último dia se aproximava". Ontem, o detetive particular, com sua lambreta, trafegava pela Praia de Botafogo, quando foi "fechado" pela "Kombi" e quase colhido. Conseguiu safar-se. Minutos após, chegava à porta do edifício em que mora, sendo alvejado, escapando por verdadeiro milagre.

Luta Democrática

Um jornal de luta feito por homens que lutam pelos que não podem lutar

Redação e Administração: Av. Presidente Vargas 1.988 Sobreloja
Telefones de Reportagem: 23-4127 — 43-8862
Diretor-Proprietário TENÓRIO CAVALCANTI
Redator-Chefe SANTA CRUZ LIMA
Secretário RUI SANTA CRUZ
Gerente ANTONIO CAVALCANTI
Tesoureiros ANTONIO RODRIGUES e JOSE TENORIO CAVALCANTI
Telefone: — 23-3970
Chefe de Publicidade VALTER DE SOUSA
Telefone: — 23-2699

ASSINATURAS

	Cr$
Anual	2.400,00
Semestral	1.300,00

ATRASADOS:

	Cr$
Dias	10,00
Domingos	15,00

SUCURSAL DE CAXIAS
Agente de Anúncios MARIANO CAVALCANTI
Av. Rio—Petrópolis n.º 1.765

SUCURSAL DE NITEROI
Av. Amaral Peixoto, 327, sobreloja, sala 3

AGENCIAS:
NILOPOLIS
Rua Carmela Dutra, 1.894
SÃO JOÃO DE MERITI
Rua Antônia Teles de Meneses, 50-C
JACAREZINHO
Rua Comandante Gracindo de Sá 21 — Fundos

Este jornal não se responsabiliza pelos conceitos consignados em artigos devidamente assinados

NUMEROS AVULSOS:

Dias:	Cr$
Guanabara	7,00
Brasília	8,00
Domingos:	Cr$
Guanabara	10,00
Brasília	15,00

OFICINAS:
Gráfica Editôra Hamba
Rua Leandro Martins, 52

OFERTA IDEAL
ADQUIRA AGORA
Sua máquina de costura, com ou sem entrada, até 26 meses desde [illegible]

DISTRIBUIDOR AUTORIZADO

«SINGER»

novas, modernas, pelo preço da fábrica SINGER — Aceita-se sua máquina usada, em troca.

OPORTUNIDADE FOGÕES

3 e 4 bôcas — «HELIOGAS» Entrada Cr$ 100, — mensal Cr$ 880, — Não entregamos fogões no Estado do Rio

CASA

Rua Conde G. de Sá, 13 - Estação V. Fazenda — 1. Auxiliar E. F. C. B. Pela Av. Sub. 1.845 B — Aberta Sábados todo dia — Domingos e Feriados até 18 horas.

Consultas com radioscopia desde Cr$ 100,00

Impotência, Doenças Sexuais, Corrimentos, Esterilidade, Doenças de Senhoras (médica), Homens e Crianças, Fígado, Estômago, tratamento de úlceras sem operação (casos indicados), Feridas nas pernas, Banho de Luz, Ouvidos e de Garganta, Nariz, Ouvidos e Olhos.

RUA BARAO DE IPANEMA, 76
COPACABANA — TEL. 57-2253
Dias úteis das 8 às 20 horas
Seção especial da Clínica Abolição

COMO NOS BONS TEMPOS

SOL OU LUA

8960

8096 8096

Invertido

1 - 9 - 8 - 6 - 0

Escheveram no POSTE

DIA

0336- 9	9708- 2
8345-12	421- 6
4350-13	893- 1
6682-21	8-11
CONST.	811
2797-27	9320- 5
2113- 4	1455-11
4126- 7	2199-23
1856-11	3837-25
4192-23	6562-16

Matou em defesa da irmã

A Polícia de Duque de Caxias prendeu, ontem, o servente do Arsenal de Marinha, Airton Peçanha Pedrosa (branco, solteiro, 19 anos, Rua Brás, 57 - Duque de Caxias), que, no último dia 16, assassinou com duas facadas, Otoniel Luís da Silva (pardo, 22 anos, segurado do IAPI), fato noticiado por LUTA DEMOCRATICA. Em seu depoimento declarou o criminoso que, fazendo uma visita à sua irmã Elza Peçanha Pedrosa, amante de Otoniel, soube que a mesma vinha sendo espancada constantemente pelo companheiro. Procurou-o para tomar satisfações e foi agredido. Nessa ocasião, sacando de uma peixeira, abateu-o com dois golpes, fugindo em seguida. Airton, depois de autuado, foi recolhido ao xadrez.

GOVERNADORES CONFABULAM ENQUANTO O GOLPE SE ARMA

Ronda POLÍTICA

Anistia

A COMISSÃO de Justiça da Câmara dos Deputados aprovou uma "brasileirada" autêntica: a anistia ampla. Receberam a bênção e o perdão dessa comissão todos os golpistas, sem exceção.

Esta alforria geral, nutrida talvez na grandeza do sentimento nacional, não deixa de ter seus efeitos negativos. O perdão nem sempre é construtivo, sendo embora um dos mais belos canteiros da doutrina cristã. No caso em pauta a anistia é, sobretudo, estímulo aos grupos militares e civis inconformados.

Não será prudente aceitar o argumento fácil e sentimental de que a anistia acalmará os ânimos, contribuindo para a pacificação nacional. Se este objetivo fôsse alcançado é evidente que a anistia seria irreprovável, senão impositiva. Mas acontece que os mesmos grupos que tramaram ontem contra o regime, continuam tramando hoje, agora mesmo, no momento em que a Comissão de Justiça da Câmara deu seu voto favorável ao substitutivo anistiador. Anistia não é o remédio contra o golpismo, mas, pelo contrário, é droga estimulante, tônico moral para as direitas inconformadas. Na França, três generais foram punidos duramente, com 30 ou mais anos de cadeia, porque se insurgiram contra as instituições. No Brasil quem assim procede recebe promoção, desfila de herói e é favorecido com as graças da anistia. Não será com meios suasórios que o Brasil encontrará o caminho tranqüilo de sua natural evolução política e econômica. O perdão tem a sua hora, o seu dia: o castigo também. A impunidade nunca foi solução digna.

O "seu" Mariani deu entrevista

UM primor. Que pureza d'alma e que castidade de intenções e propósitos. O sr. Mariani sempre nos pareceu um santo homem, homem nascido para as doçuras eclesiásticas que, por artes do demo, só para o aborrecer e lhe perder a alma, foi [illegible] para os mistérios de comprar e vender dinheiro... [illegible] banqueiro. Santo homem! É uma "burra" que êle tem! Que grandessíssima "burra". E como come, a "burra". Como come! E que aperto, santo Deus. Que aperto! Façamos uma pequena idéia das atribulações do sr. Mariani para alimentar a "burra", manter o pêlo da "burra" sedoso, o corpo [illegible], os cascos bem fincados. A sua entrevista é vida e [illegible] da "burra". Tem comido [illegible] por onde espia [illegible] de tôdas as "burras" [illegible] e as dos outros [illegible] Vocês [illegible] na responsabilidade [illegible] homem [illegible]? Tremendas! [illegible] um homem rico é [illegible] fazer para manter a sua "burra". Para, de [illegible] dizer tudo, podemos afirmar que depois de [illegible] começam a afirmar [illegible] mais incríveis. [illegible] No duro. [illegible] absoluta, na [illegible] de seus [illegible] da filosofia de [illegible] levam a en[illegible] Mariani, [illegible] desta se[illegible].

Ainda a panacéia da "Aliança Para o Progresso"

A [illegible] de embaixador [illegible], sr. Lincoln [illegible] cativantes. [illegible] admirar. Os Estados [illegible] de uma forma ou [illegible] nos mantêm no [illegible] relações. São [illegible] sem dúvida, tão [illegible] entre e [illegible] aparentemente [illegible]. Declarou o sr. [illegible] Estados Unidos [illegible] no futuro do [illegible] a gente não sabe [illegible] e o homem [illegible] os pagamentos [illegible] da nossa [illegible] exterior, e [illegible] de solvência, [illegible] ao certo se a [illegible] de "Lincoln". Podemos adiantar que não. Avança ainda o embaixador que o presidente Kennedy tem a certeza de que seremos capazes de superar as nossas atuais dificuldades políticas e financeiras. É só o sr. Gordon não fazer o mesmo que o sr. Adolfo Berle e tudo irá bem. E volta a falar, o embaixador americano, sôbre a "Aliança para o Progresso". Pronto. Estragou tudo. Revelou-se. Êle quer é empurrar-nos os excedentes da produção americana e fazer doações caridosas e humilhantes. Será que essa gente não aprende? O leopardo inglês governou o mundo durante 300 anos, mas tinha classe, capacidade de liderança e homens à altura dessa liderança.

Minério de ferro, não

O GOVÊRNO brasileiro objetiva aumentar a exportação de minério.

Segundo os ministros Virgílio Távora e Gabriel Passos, o Brasil quer manter uma "agressiva exportação", a exemplo do que sucede em alguns países sul-americanos, [illegible] embarcar imediatamente 30 milhões de toneladas anuais.

Apesar da riqueza de nosso solo suprir decisivamente [illegible] do mercado interno e garantir a obtenção [illegible] no estrangeiro, a verdade é que a "agressividade" [illegible] deve abranger a exploração maciça do minério de ferro.

O próprio ministro Gabriel Passos contesta, nesse ponto, o elogiável entusiasmo do titular da pasta de Viação e Obras Públicas.

A reformulação da política exportadora de minério, [illegible] feita em bases que não causem prejuízos aos interêsses nacionais, expressos nos problemas de atendimento às necessidades do mercado interno.

Apliquemos a tese da "agressividade de exportação" a todos os minérios de que dispomos, mas cuidemos de abrir uma exceção para o minério de ferro.

BRASÍLIA, 29 — Vem repercutindo nesta capital e causando certa inquietação, as notícias provenientes do Rio onde acaba de chegar o governador Cid Sampaio para se juntar às conversações que vêm sendo mantidas entre o governador da Guanabara e o sr. Juraci Magalhães. Sabe-se que governador de Pernambuco está em desacôrdo com a tese presidencialista do governador de Minas Gerais, sr. Magalhães Pinto, não aderindo também, inteiramente, à causa da institucionalização imediata do parlamentarismo através de novas emendas. Encontra-se num impasse e espera manter conversações reservadas com o sr. Tancredo Neves e com o presidente da República, dr. João Goulart que, com o primeiro-ministro, se encontra no Rio de Janeiro. Com os feriados da próxima semana, praticamente o Rio monopolizará a atenção do País, sabendo-se ainda que o sr. Carlos Lacerda deverá falar hoje na televisão, esperando-se que rompa a trégua que êle mesmo pediu ao regressar da missão que lhe foi confiada nos Estados Unidos. Está pois, o eixo nacional da política, firme no Rio de Janeiro, na expectativa de uma semana cheia de acontecimentos. O sr. Carlos Lacerda, ao que se sabe, vem mantendo conversações em diversas frentes: com os governadores, com emissários e com os círculos do golpe que, em tôda esta conjuntura, procuram, cada vez mais, aprofundar as divergências, fazendo esforços desesperados para meter uma cunha entre o presidente da República e o sr. Tancredo Neves. Assegura-se ainda que assiste paralelamente às conversações dos governadores e às do grupo golpistas, o ministro Moreira Sales, que também está no Rio.

ESCREVE Tenório Cavalcanti

UM CERTO SENHOR CHAMADO JUSCELINO...

Há quem o confunda com o "Pé de Valsa", mas não é. Valsar êle valsa. Que gosta de descalçar os pés e de folgar o dedão, isto também êle gosta. Mas a valsa dêle é outra e a folga também. Não é em campo de futebol, é no Clube Recreativo e Dançante do ALVORADA.

DIZEM que é «cria» do Benedito. Sei de uma fotografia em que êle aparece com o sr. Alkmim, jovem ainda, na farda da «briosa» mineira e com uns olhos de rapaz, gulosos de vida e de «movimento». É a fotografia do túnel. Foi gerado aí. O Benedito percebeu o «puro sangue». O rapaz saiu-lhe melhor do que a encomenda. Não precisava tanto. O Benedito danou-se. Tirou «primeiro prêmio» em Belo Horizonte e quando concorreu ao «Grande Prêmio Brasil». O Benedito não gostou. «Onde é que se viu?» Ser passado para «trás» pelo seu ex-prefeito? Manobrou, intrigou, fêz tudo mas perdeu. O Juça tinha raça e levou todos os concorrentes de vencida. Lembro-me dêle em Belo Horizonte. Por êsse tempo, corria o boato de que o Benedito só faltava dar cascudos nos seus secretários. Vi de longe o Juça. Não me pareceu homem de levar cascudos. Aliou-se a Niemeyer e começou a fazer das suas. Embasbacou o mineiro. Fêz a Pampulha. Chamou o Portinári e mandou-o decorar uma igreja. Um escândalo. O Juça estava «sôlto». Ria como um perdido e esbanjava vida que era uma maravilha. O «pior» viria depois. O homem era inesgotável.

JOGARAM o retrato do Velho no chão. O Benedito foi o primeiro. O Juça veio para a Câmara Federal. Não fêz um discurso. Um só. Analfabeto não fala. Se tem juízo. Mudo como um peixe e muito vivo... saiu Governador das Gerais.

BOTARAM o retrato do Velho outra vez e botaram no mesmo lugar. O Benedito não gostou. O brigadeiro não gostou. O Lacerda não gostou. A UDN não gostou. Uma porção de gente não gostou. O Adolf Berle não gostou. Os americanos não gostaram.

O sr. Café Filho ficou louco para ir para o lugar do Velho. Foi à Associação Comercial, combinou, falou e recebeu o prato das lentilhas. Quanto aos «trinta dinheiros» foram muitos os que abiscoitaram as moedas. Alguns, moedas inteiras. Outros, um punhado delas e, muitos, as moedinhas divisionárias.

O Velho escreveu a Carta, deu um tiro no coração e verteu todo o seu sangue na sementeira da independência econômica do Brasil.

O Juscelino, puro e cândido, na candidez aventurosa dos seus quinze anos, correndo todos os riscos, bancou o «David mineiro» e deu uma «caqueirada» no Golias do golpe. Pôs a língua de fora, pulou, saltou, dançou, deu até banana, pulou na arena e abateu os amiguinhos do Golias, ganhando as eleições presidenciais, na raça, no peito, na esplêndida coragem da sua irresponsabilidade cheia de fôrça e de audácia. Eleito, desandou a viver. A viver à grande, furiosamente, sem jamais se incomodar, possuído exclusivamente pela alegria de viver e de realizar. Fêz Brasília, Três Marias, a indústria automobilística, a construção naval, desvirginou a selva amazônica, pintou o sete. E perdoou. Magnífico como um grande de Espanha, perdoou sempre e acabou o seu govêrno com lágrimas nos olhos, refletindo as lágrimas que êle via marejadas em olhos de homens do povo. O Jânio quis desfeiteá-lo. O Juça reagiu: «Oh quê? Eu só mineiro! Oh quê?» E queria partir as fuças do Jânio. O Jânio era doido mas não era maluco e guardou o discurso, para o fazer, quando o Juça já ia longe.

★

EM tudo isto, o que eu admiro é a amizade fraternal que o liga ao sr. Barbosa Lima Sobrinho. Dizer que o Juscelino só envelheceu 70 anos nestes 7 meses, é coisa de irmão. Muito mais, meu caro deputado. Muito mais. Tornou-se o Juça, exatamente, contemporâneo do senhor dom João III, o das Capitanias Hereditárias. O Juscelino tão povo, tão gente nossa, tão alegre e vivaz, pòliticamente é um conservador, um reacionário, uma múmia. Começou a revolução industrial brasileira pela exuberância do temperamento, nunca do homem político. É cupincha do Salazar, do general de opereta de Formosa do País de Almeida etc. Deu um tremendo impulso ao País e deixou-o com as mesmas leis e a mesma estrutura administrativa da época que o antecedeu. Desajustou tudo. O País, agora, está tentando ajustar a sua realidade política e social à nova realidade econômica deixada por Juscelino. Voltar? Em 1965? Depende dêle. De se ajustar aos novos tempos. De não ter mêdo de falar sôbre Cuba e entender, pòliticamente, a revolução que desencadeou e aos novos tempos. Sem isso, nada feito. O homem precisa liquidar o pessedista da velha escola do Benedito. Sintonizar-se com a época.

Camisa-de-fôrça durante 6 meses

BRASÍLIA, 28 (Asapress) — Conforme foi anunciado, o presidente do Conselho de Ministros, sr. Tancredo Neves, após a reunião de 6 horas seguidas, no dia 26 do corrente, prometeu dar conhecimento da primeira Nota Oficial do Gabinete em que reúne uma série de drásticas medidas de economia adotadas pelo Govêrno. O referido documento, divulgado, ontem, foi inspirado nas atuais circunstâncias desfavoráveis que afligem o povo brasileiro.

Declarando que as presentes medidas não serão de efeito "pronto e rápido", o Govêrno, através da nota, exime-se de responsabilidade pela crise econômica que assola a Nação, e anuncia que, na primeira quinzena do mês entrante, o presidente do Conselho, da tribuna da Câmara Federal, estará realizando uma exposição, detalhada, das medidas agora postas em prática.

Entre as providências mais radicais adotadas, visando principalmente a contenção da alta do custo de vida, salientam-se: a restrição ao máximo de nomeações, inclusive nas entidades autárquicas; a proibição de novas missões ao estrangeiro; suspensão dos cargos desnecessários no País e no exterior; suspender, durante seis meses, quaisquer obras novas; maior economia e material nas repartições; estimular a exportação, desembargando-a de entrave ocioso e dar gravidade a todos produtos que produzam substancial aumento de divisas; procurar abrir novos mercados consumidores para o café, a carne e o ferro; promover a repressão rigorosa do contrabando; tomar medidas efetivas para que não haja aumento no preço de combustíveis; determinar a conclusão de estudos para a fixação de uma política orçamentária e da revisão tributária, como meio de contenção do processo inflacionário, e outras de caráter urgente.

O documento fixa, ainda, como de calamidade pública a situação de determinadas regiões do Nordeste, concluindo por conclamar os políticos, autoridades e o povo a um esfôrço supremo, a fim de conter a alta do custo de vida e a inflação, fatôres primordiais para a tranqüilidade social e administrativa da Nação.

JANGO EM ATIVIDADE

DESDE que chegou ao Rio mantém-se o presidente da República em franca atividade, procurando conciliar tôdas as correntes e pondo-se a par das conversações que se sucedem, seja de caráter meramente político, seja trabalhista. O líder popular que o sr. João Goulart é, dá-lhe tôda a autoridade para tratar pessoalmente com os líderes trabalhistas sôbre tôdas as questões que afetam as classes proletárias. Sua excelência vem exercendo forte influência para que a projetada greve dos marítimos, aeroviários, ferroviários, etc., não chegue a eclodir, chamando a atenção das classes patronais para a gravidade da situação. De outro lado age junto aos chefes sindicais para que atentem à situação e procurem resolver pacificamente o problema das reivindicações de seus liderados.

RONDA da Cidade

JÁ VAI TARDE...

SÃO vários os pontos fracos da administração do sr. Carlos Lacerda. De sorte que se torna difícil dizer onde [illegible] acerta. Agora, o pior dos seus auxiliares tem [illegible] o secretário de Viação. O Rio anda [illegible] e sem água, em que pese a preocupação [illegible] e os ataques na Imprensa sôbre essas questões [illegible] a ver, pois, que o brigadeiro Hélio Costa não [illegible] o negócio.

Ainda [illegible] que le reiterou o seu pedido de demissão [illegible] Não vemos por que o sr. Carlos Lacerda negá-lo. [illegible] que o brigadeiro, [illegible] a televisão, não faz [illegible] assumiu com o carioca um sério compromisso de não faltar mais água a partir do fim do ano.

Mas o carioca sabe desde [illegible] que o brigadeiro Hélio Costa não cumprirá o [illegible]. Assim, deixem-no [illegible] a tranqüilidade do [illegible], reencetando o gôzo da [illegible] reforma a que faz jus pelo muito que realizou [illegible].

ARTESANATO FAMILIAR

O deputado Gonzaga da Gama Filho apresentou na Assembléia, projeto de lei isentando de impostos as atividades domiciliares, também conhecidas como pequenas indústrias domésticas. Na sua justificação, diz que o aludido projeto visa amparar a família que se dignifica no trabalho.

INTERFERÊNCIA INDÉBITA

O Clube dos Subtenentes e Sargentos da Aeronáutica é uma entidade civil com mais de três decênios de existência e [illegible], coisa não visa [illegible] desenvolver e ampliar o [illegible] de camaradagem entre os seus associados.

[illegible] ultimamente ao que parece [illegible] compreenda [illegible] está sendo alvo de interferências indébitas, ou melhor precisando, dos comandos.

Uma assembléia-geral foi convocada pelo seu Conselho Deliberativo, a fim de tratar dêsse assunto.

Esperemos que, com essa resolução, deixem os estranhos de se intrometerem na vida daquela entidade.

POLÍTICA Nacional

DEPUTADO COM MAIS RESPONSABILIDADES

PÔRTO ALEGRE, 28 (ASAPRESS) — Falando ontem no II Congresso Nacional de Assembléias Legislativas, o deputado Abreu Sodré, presidente da Assembléia Legislativa do Estado de São Paulo, salientou o fato de ter sido grandemente aumentada a responsabilidade dos deputados estaduais, com a instituição do parlamentarismo em nosso País.

O parlamentar paulista dirigiu um apêlo a todos os Partidos e à população em geral, no sentido de uma ampla colaboração para propiciar meios ao parlamentarismo, a fim de que o novo sistema consolide o regime democrático no Brasil. Em seu discurso — frisou o deputado Abreu Sodré: "Realizamos êste congresso com o pensamento voltado para o Brasil e na esperança de poder contribuir para recuperar as crises que nos assaltam e atingir o nível de grande nação a que nos convida a nossa vocação histórica".

Em discurso pronunciado na abertura do conclave, o governador Leonel Brizola abordou, não só assuntos de natureza interna do País, como a política exterior, frisando que a solução de nossas dificuldades residem, principalmente, na adoção de uma posição equidistante entre os dois grandes grupos que disputam a liderança mundial.

Vem tendo também atuação destacada nesse conclave o deputado Murilo Badaró, da representação de Minas Gerais, que compareceu a êste congresso com 9 deputados.

CÂNDIDO NORBERTO: "ARCEBISPO DE PÔRTO ALEGRE ESTÁ AJUDANDO O COMUNISMO"

PÔRTO ALEGRE, 28 (Asapress) — Falando a um órgão de Imprensa local, o deputado Cândido Norberto disse que "o arcebispo de Pôrto Alegre está ajudando a propaganda do comunismo, sem o desejar, por um êrro de perspectiva e está dando ao comunismo uma projeção que êle não possui em nosso País".

Quanto às declarações do governador Brizola, de que as declarações do arcebispo Scherer são responsáveis pelo afastamento de inversões no Rio Grande do Sul, acentuou o parlamentar "que não me parecem correspondentes à verdade. É por demais sabido que as causas da ausência de novos invertidores no Rio Grande são outras, bem diferentes e já comentadas pelo próprio Brizola".

Estabilidade dos sargentos

NA semana que findou, em Brasília, o deputado Benjamim Farah voltou a falar sôbre a estabilidade dos sargentos, aos cinco anos de serviço ativo. Exibiu depoimento do presidente João Goulart manifestando-se favorável à reivindicação da numerosa classe. O representante carioca pediu a colocação do projeto na ordem do dia «não só porque viria a sua aprovação amparar uma classe valiosa, mas porque se trata de absoluta justiça».

PASSOU POR RECIFE CID SAMPAIO

RECIFE, 28, (Asapress) — Passou ontem por esta capital, onde permaneceu por algumas horas, o governador Cid Sampaio, do Estado de Pernambuco, retornando ao Sul do País onde vem mantendo contatos com as autoridades federais sôbre assuntos do interêsse do Estado, notadamente acêrca da liberação de verbas destinadas àquela região do País.

O regresso do governador do Estado à capital pernambucana acha-se previsto para a próxima têrça-feira.

HERBERT LEVI FARÁ PRONUNCIAMENTO

SÃO PAULO, 28, (Asapress) Falando à reportagem, ao ensejo do seu regresso da Guanabara, onde conferenciou com os governadores Carlos Lacerda e Juraci Magalhães, o presidente nacional da UDN, deputado Herbert Levi declarou que, nos próximos dias, fará um pronunciamento à Nação sôbre a situação nacional, para fixar, especialmente, a posição do Partido ante a conjuntura política do País.

O Brasil e a sua revolução industrial

INTERESSANTES DECLARAÇÕES DO DEPUTADO HÉLIO RAMOS

BRASÍLIA, 29 (Do correspondente) — Hélio Ramos, uma das expressões mais fortes do parlamento atual, com uma atuação nitidamente nacionalista na Câmara Federal e na política desenvolvida em seu Estado, na Bahia, concedeu-nos uma entrevista onde aborda alguns problemas políticos e econômicos que atingem todo o País. Homem de cultura e de convicções firmadas, tem um objetivo certo em sua atuação de parlamentar, com uma coerência que o apontam como um dos melhores elementos da bancada baiana. Durante a campanha presidencial de 1960, destacou-se como líder, sendo hoje um dos mais fortes candidatos às próximas eleições para prefeito de Salvador.

A DECLARAÇÃO DE GOIÂNIA

"TRATA-SE de um documento político da mais alta importância para a vida do País", disse-nos inicialmente o deputado Hélio Ramos, — porque enfeixa um corpo de idéias da corrente mais ponderável da opinião pública brasileira. Consubstancia todo um programa que, se levado a efeito, sintetiza as suas aspirações, repõe o País nos seus verdadeiros fundamentos econômicos, norteando lògicamente tôda essa caudal de opiniões em entrechoque. Outrossim, arregimenta, organiza, disciplina a grande massa brasileira de todos os Estados, dando-lhe um primeiro estatuto político que

MOVIMENTO JANISTA

PARALELAMENTE ao lançamento da "Declaração de Goiânia" houve um forte movimento janista pregando o retôrno do político paulista. Que acha o sr. a respeito? — "Janismo, como fenômeno político, permita-me a expressão, é bifronte. Tanto atua entre as altas camadas e mais fortemente na classe média, como possui também repercussão popular, agradando implicitamente aos dois campos adversos. É uma das muitas contradições em que nos debatemos. Pode crer que a DECLARAÇÃO DE GOIÂNIA virá para polarizar essa confusão tôda, separando o joio do trigo. Momentâneamente, ainda na pressão passional dos acontecimentos, admite-se êsse paralelismo que os janistas exploram a fundo, mas que, a seu tempo, sem dúvida, com o esclarecimento do povo, se desfará.

OS ACONTECIMENTOS POLÍTICOS

QUAL é a sua opinião, deputado, numa síntese rápida, da nossa situação?

Hélio Ramos demorou a responder, apertando um pouco os olhos enquanto tirava uma tragada lenta do cigarro. Mas respondeu: meu caro... síntese, ter o poder de síntese, pertence aos gênios e eu sou um simples político e me esfôrço por entender a minha época e o meu povo. Mas, para não deixar de responder, afirmo-lhe que a situação nacional é de expectativa. Em todos os sentidos. O Brasil está numa encruzilhada e tem o caminho da sua evolução industrial a percorrer. Qual a estrada que tomará, não sei. Que tomará, não. Que o impeçam a tomar...

Bateu-se ainda um papo ligeiro e Hélio Ramos despediu-se, porque ia dar um pulo à Boa Terra.

SEÇÃO ELETRÔNICA

MATERIAIS ELÉTRICOS - ACESSÓRIOS PARA RÁDIO E TV

No Mundo da Eletrônica

F. LEAL

PARA O PRINCIPIANTE

TIPOS DE CORRENTE ALTERNADA:

As correntes alternadas oferecem aspectos interessantes que merecem uma explicação. Como já vimos o movimento de eletrons num e noutro sentido, em um circuito, é conhecido com a denominação de "ciclo". Ja mostramos num grafico anterior, o que é um ciclo. E possivel conseguir-se correntes de qualquer frequência, inclusive de milhões de ciclos por segundo. Do ponto de vista da frequência e por conseguinte de sua aplicação, podemos agrupar as correntes alternadas em diferentes categorias. A primeira corresponde às frequências industriais, que são correntes alternadas utilizadas para fornecimento de potência a lâmpadas, maquinas, etc. A frequência mais usual neste grupo é de 50 ciclos por segundo. Outras frequências dêste tipo são de 25, 40 e 60 ciclos.

A segunda categoria se refere às audiofrequências (B.F.). Estas são correntes alternadas de frequências que variam de 20 a 20.000 ciclos por segundo. A terceira categoria são as radiofrequências (R.F.), cujas frequências estão acima de 20.000 por segundo. Estas correntes têm caracteristicas importantes. Sua tendencia é irradiar energia em forma de ondas de rádio no espaço.

AUDIOFREQUÊNCIAS:

O som, tal como chega a impressionar nossos ouvidos, não é outra coisa que vibrações de particulas de ar. Sem duvida, a impressão de nosso orgão auditivo está limitada a uma gama de frequência relativamente reduzida, ou seja de 20 a 20.000 ciclos por segundo, aproximadamente. Qualquer vibração cuja frequência esteja abaixo ou acima desta faixa de frequências, não pode ser ouvida. As vibrações compreendidas dentro dêstes limites, produzem sons diferentes de tom ou altura. Quando um som chega ao timpano de nossos ouvidos, faz vibrar a frequência do referido som. Da mesma forma quando o som incide sôbre um microfone, produz oscilações da mesma frequência. Se esta frequência, uma vez amplificada, alimentasse um reprodutor de som, tal como um alto-falante, produziria em sua membrana ou bobina movel, uma vibração de igual frequência que as correntes de alimentação. Esta vibração mecânica do alto-falante produz a vibração do ar que o rodeia, a mesma frequência, reproduzindo-se o som original.

PARA VOCÊ GUARDAR:

LEI DE OHM E FORMULAS DERIVADAS:

E — Volts, I — Amperes, R — ohms e W — Watts.

$$I = \frac{E}{R} \quad E = I \times R \quad R = \frac{E}{I} \quad W = I \times R$$

$$I = \sqrt{\frac{W}{R}} \quad R = \frac{W}{I^2} \quad W = I \times E \quad I = \frac{W}{E}$$

$$E = \frac{W}{I} \quad W = \frac{E^2}{R} \quad E = \sqrt{W \times R} \quad R = \frac{E^2}{W}$$

MATERIAIS ELÉTRICOS

PREÇOS PROVOCANTES, APROVEITEM, COMPREM HOJE. AMANHA SERA MAIS CARO. TUDO EM ELETRICIDADE PARA CONSTRUÇÕES, INDUSTRIAS E ILUMINAÇAO, TRAGA SUA PLANTA. TEMOS O QUE VOCE ESTA PRECISANDO E A PREÇO ANTIGO. NAO INDICAMOS TODOS OS PREÇOS POR NÃO CABER NO JORNAL

Fio 14	1.150,	Estabilizador 15KVA	150.000,	Lâmpada comum	40,
Fio 12	1.700,	Chave No-Fuse 125A	42.990,	Lâmpada em caixa	38,
Fio 10	2.500,	Isolador 2 corpos	34%,	Fluorescente 20W	159
Fio 8	4.190,	Ventilador 22" coluna	21.930,	Lâmpada em caixa	58
Fio 6	6.600,	Bomba c/motor 1/4 HP	9.800,	Fusivel automático	[illegible]
Cabo 6	8.600,	Isolador marroza c/pino	15	Chuveiro automático	2.[illegible],
Cabo 4	12.430,	Enceradeira 3 escovas	9.[illegible]	Estabilizador TV	13.596,
Fio 2x20	1.200,	Pino cabeça chumbo	50,	Gerador 0,5 KW	50.000
Cobre nu	180	Chave Blindada 3x30	1.700,	Chave Magnetica	3.900
Caixa T2	1.100	Reator garantido 20W	189,	Motor 1/4 HP	
Cleat par	[illegible]	Reator garantido 40W	229,	Calha 1x20	180,
Start 15/40	50,	Tomada de embutir	19	Calha 1x40	230
Caixa 4x2	20,	Interruptor de embutir	18	Box curvo 3/4"	25
Fusivel	7,	Grampo tensor galvan.	750,	Refletor BEND 12"	195
Eletroduto	190,	Ferragens para poste		Quadros de Distribuição	

VARIEDADE FABULOSA DE TUDO EM ELETRICIDADE E A PREÇOS BAIXOS

23-1649 — R. PINTO & PINTO LTDA. — 43-3542

Perto do Campo de Santana — Rua Moncorvo Filho, 43 — Junto à E.F.C.B.

Atenção Radiotécnicos e Eletricistas

Peças e Acessórios para Rádio e TV em geral

Também temos livros técnicos da ELETRA RADIO LTDA.

N. MAURO ELETRÔNICA

(Mercadinho Flamengo — Boxes ns.: 5 e 6 — Aberto aos sábados domingos e feriados, até o meio-dia. — Segunda a sexta-feira horário normal).

ESPECIALISTA EM REVISÃO DE TELEVISORES IMPORTADOS

A SENADOR VERGUEIRO, 114-B — TEL.: 25-0193

CAIXAS

PARA VITROLAS

VARIADISSIMO ESTOQUE CONSERTAMOS

Rádios vitrolas, fazemos adaptações de rádios em vitrolas

TOCA-DISCOS

Consertamos automaticos com absoluta garantia. Fazemos algumas peças Técnico especializado

JOTRINITI

RÁDIO LTDA.

Av. Passos, 9, sobrado — Proximo à Praça Tiradentes - Por cima da otica Tel.: 32-9983

"PARA SUA ALTA-FIDELIDADE"

Amplificadores «Lys Eletronic»

REVENDEDORES:

Mesbla S. A. — Rua do Passeio

Cássio Muniz S. A. — Rua Senador Dantas

Lojas Nocar — Rua da Quitanda, 48

Eletrônica Paulista — Rua Marechal Floriano, 123

DISTRIBUIDORES:

COPEL — RUA SENADOR FURTADO, 52, Tel 48-7724

TV-Consertos

Coloca-se antena de TV, substituição de tubo de imagem. Especialidade em TV Invictus e outras marcas. Compram-se tubos quebrados ou esgotados. Vendemos novos. Compramos televisões usadas.

RUA FREI CANECA, 250 — TEL.: 42-8072

RÁDIO DE PILHA PARADO?

TRANSISTEL conserta com garantia em 24 horas — Jôgo de pilhas grátis. — Especialista em TELESPARK — Avenida 13 de Maio, 44-A, sobreloja — Telefone 42-8684

TELETRÔNICA RELÂMPAGO

RAPIDEZ E GARANTIA NOS CONSERTOS

TELEVISÕES — RADIOS — ELETROLAS — HI-FI — GRAVADORES E TRANSISTORES

ATENDEM-SE CHAMADOS PARA QUALQUER BAIRRO (Inclusive aos Domingos e Feriados)

Rua Vi[illegible] de Pirajá, 318 — Subsolo — Loja 18 — Telefone: 57-3632 (Centro Comercial de Ipanema)

VENDEMOS TAMBEM PEÇAS E ACESSÓRIOS PARA RADIO E TV

Damos 10% de desconto aos fregueses que trouxerem o nosso anúncio

ELETRÔNICA SÃO RAIMUNDO

Rua Nossa Senhora das Graças, nº 442, São João de Meriti, Estado do Rio

ACCESSÓRIOS EM GERAL PARA RADIOS E TV

Chassis para rádio de 5 válvulas .... Cr$ 130,00
Fio para TV .... Cr$ 18,00
Pilhas de 9 volts .... Cr$ 380,00

Temos potenciômetro de fio de todos os valores

Cubinho Douglas para HI-FI — Reguladores de Voltagem — Conjuntos Pont de todos os tipos — Toca-discos automaticos — Caixas para rádios e vitrolas de todos os tipos — Temos todos os tipos de válvulas americanas e nacionais a preço convidativo — Antenas para TV — instrumentos eletrônicos em geral.

AGRADECEMOS A PREFERENCIA

Diversos estilos de caixas prontas, em imbuia, pau-martim, jacarandá etc.

Antecipe a qualquer compra ou consulta a sua visita à Exposição e vendas:

RÁDIO TRUCCO

Rua Visconde do Rio Branco, 35-sobr. Tels.: 32-3101 - 42-9666

ANTENAS DE TV — MATERIAL ELÉTRICO

VÁLVULAS EM GERAL

FIO TV, CR$ 970,00 — P/100 Mts. — LAMPADAS CR$ 10,00

Canal 13 — 2 Elem.	230,00	DY87 — 1S2A	300,00
Canal 13 — 3 Elem.	300,00	EZ80 — 6X4	140,00
Canal 13 — 5 Elem.	460,00	ECC82 — 12AU7	250,00
Canal 13 — 10 Elem.	840,00	E8C91 — 6AV6	190,00
Canal 6 — 2 Elem.	420,00	EL86 — 6CW5	220,00
Canal 6 — 3 Elem.	530,00	Lamp. Fluorescente 20W	190,00
Canal 6 — 5 Elem.	870,00	Calha p/Fluoresc. 15W	170,00
Canal 6 — 10 Elem.	2.030,00	Globo Esférico 3 1/4	95,00
Mastro p/Antena TV	100,00	Chave Monofásica	110,00
7A5	150,00		
DY86 — 1S2	45,00		

Só na ELÉTRICA IDEAL LTDA. — RUA LAVRADIO, 19, Praça Tiradentes. Atenção: Para antenistas, preços especiais. Temos tudo em material elétrico a preços de fábrica. Globos / Calhas de Fluorescente para Eletricistas com grandes descontos.

«GRUNDIG-GELOSO»

OFICINA ESPECIALIZADA

Consertos de TV. — Gravadores — Toca-discos — Rádios Amplificadores e Cine-Sonoro

Montagens e manutenção de equipamentos eletrônicos

Rua do Rezende, 11 — Fone: 42-9392

FAB em busca do avião desaparecido

BRASILIA, 28 (Asapress) — O Serviço de Busca e Salvamento da FAB está procedendo buscas ao aeronave do prefixo PT-AUR, que com quatro pessoas a bordo, decolou de Bolsão para Pôrto Velho, não chegando a seu destino.

Face aos resultados negativos das preliminares, a FAB enviou mais quatro aviões e um helicóptero para a área das buscas utilizando um [illegible] frequentes.

Acredita-se que, após algumas horas sôbre a selva [illegible] a aeronave desaparecida.

NOS DOMÍNIOS DA FÉ

(UMBANDA — ESPIRITISMO — ESOTERISMO — TEOSOFIA — REENCARNACIONISMO)

DOS UMBANDISTAS A TENÓRIO CAVALCANTI — Temos sentido no Estado do Rio a simpatia que desfruta o nosso diretor deputado Tenório Cavalcanti, o popular candidato ao govêrno do Estado do Rio. Foi assim, quando da grande concentração umbandista em Nilópolis, quando, por insistência de nossos irmãos e amigos da Umbanda, na qualidade de redator de «No Domínios da Fé», ali lembramos aos nossos irmãos o pensamento de Tenório Cavalcanti em face da liberdade religiosa; seu nome, por nós pronunciado, foi aplaudidíssimo, visitando as tendas e terreiros, sentimos o quanto os umbandistas querem bem a Tenório Cavalcanti e só a êle darão o seu voto. E por quê?

Tenório Cavalcanti, não obstante ser católico, como católico tem, de público, se manifestado em favor da liberdade e do direito dos umbandistas; Tenório Cavalcanti tem defendido, como deputado e como homem, o direito inscrito na constituição de cada um crer em Deus a seu modo, ao contrário daqueles, que ainda que da posse do mandato, vivem agachados, de chapéu à mão a pedir à Polícia, que não mais persiga os umbandistas, e é essa atitude máscula de Tenório que o faz admirado dos umbandistas.

E para que tenham a prova do que aqui estamos afirmando e a fim de encaminharmos ao futuro governador do Estado do Rio as justas reivindicações dos umbandistas, dos espiritas e do povo em geral, vamos visitar tôdas as tendas, centros, grupos, Tátuas, igrejas e obras sociais mantidas pelas nossas instituições.

Começaremos pela tenda da irmã Luísa, em Nilópolis; seguimos com a tenda dirigida pela irmã Estela, Nova Iguaçu; Vivenda da Luz de nosso irmão Abel; Tenda de Oxoce Penas Brancas, em S. João de Meriti; Tenda de Vovó Conga e Ogum de Aruanda, Vila Geni; Tio Paulino em Caxias; Sueñá, em Olinda; a Escolinha da Tenda de Ogum, patrocinada pelo irmão Antônio Vale e quantos tenham suas obras e seus problemas podem e devem escrever-nos, a fim de que possamos visitá-los.

Levaremos a palavra sincera dos Umbandistas ao popular candidato ao govêrno do Estado do Rio: TENÓRIO CAVALCANTI.

NOTICIÁRIO

Hoje, às 16 horas, mais uma brilhante palestra do grão-mestre dr. Alexandre Santos Neto da Faculdade de Ciências Herméticas, no Centro Espírita S. Jorge e D. Miguel, Rua Luís Barbalho, 41 - Rocha Miranda sendo presidida pela Ialorixá d. Iris Miranda e a saudação pelo prof. Rodrigues Alves. São convidados especiais todos os dirigentes de tendas (Babalaôs e Ialorixás).

Oxóssi Tucumã — Realiza hoje, uma grande festa, sob a direção da Irmã Estela, comemorando mais um aniversário de fundação, Avenida Nilo Peçanha, 419 - fundos, Nova Iguaçu, que receberá a visita da caravana de «Nos Domínios da Fé» e do dr. Alexandre Santos Neto e Primado de Umbanda.

NOS DOMÍNIOS DA FÉ

Comemorando o 3º aniversário, os leitores e amigos realizam importante sessão solene no Centro N. S. de Fátima, Rua Olívia Maia, 133 - Madureira, presidida pela irmã Iris Miranda e Ialorixá d. Iara. Haverá números de arte, participação de escolas cardecistas e escolas de Umbanda Falarão o prof. Luís Nunes Batista e o grão mestre dr. Alexandre Santos Neto. Na impossibilidade de enviar convite a todos os bons amigos e irmãos, desde já convida a todos os amigos a prestigiarem, com sua presença o 3º aniversário de «Nos Domínios da Fé» da LUTA DEMOCRÁTICA.

OS ALVARÁS

O bom amigo e malungo Renato [illegible], alegre, nos falou sobre os superados alvarás para as tendas de Umbanda e centros espíritas, superados [illegible] também [illegible] na dias [illegible] que a Umbanda [illegible] livre e Umbanda [illegible] e no seguido pela Polícia os umbandistas [illegible] e serão [illegible] estiverem unidos [illegible] de uma organização [illegible] de tantas noticias e fogostórios, um alvará da Delegacia de Costumes e Diversões da Polícia do sr. governador Carlos Lacerda, em de se lê «Obs.: a reunião não pode passar das 22 horas e não será permitido o uso de tambores». Li, ontem, Renato. Está dito tudo. Está claro. Não?

Crispim e Crispiniano

A Tenda N. S. Miguel Arcanjo e Sta. Luzia, Terreiro do Cab. Pena Dourada do Monte Sereno, Para Angélica, E. do Rio, convida para a festa que realiza, hoje, com distribuição de doces para as crianças, Homenagem a Ibeiji. Babalaô Arlindo Pinheiro Bastos e Ialorixá Maria Luísa.

OS Ierês

Também festejou os Ierês Crispim e Crispiniano, a Tenda E. Pai Tomé, Rua 2, nº 431, Rocinha. Ali estêve presente o sr. Irênio dos Santos Vale.

Centro E. Maria da Fé — Recebemos convite para visitar a Tenda da Ialorixá Anália Ferreira, Rua Gonçalves Dias, 28 - Imbariê. Lá iremos breve.

Centro E. Ogum Megê e Mamãe Oxum — Recebemos convite para visitar a tenda acima, Rua Apeiba 41, Colégio.

Correspondência

Avisamos à Ialorixá Sinésia S. Pôrto, da Tenda de Vovó Catarina de que estamos providenciando os seus estatutos. St. Antônio, seu orixá é Ogum. Pode continuar escrevendo. Srta. Maria, segue sua carta. Já recebeu? O Movimento Cristão Reencarnacionista está precisando de irmãs que desejem lecionar no curso de corte e costura, bordado que terá inicio. Procurar a sede do Movimento, que também agradece os irmãos e amigos que tem enviado donativos. Enviando Cr$ 30,00 recebe de visita uma lata mais, lembrança ao [illegible] das Crianças. Escreva para Avenida Automóvel Clube, 3.188, Sob. - Irajá. Professor.

Aniversário

Registramos o aniversário da menina Angela Maria, aluna da Escola Carlos Frias do MCR sr. José Félix de Sousa, presidente da União Beneficente dos Favelados da Praia do Pinto. A todos, os parabéns da LUTA DEMOCRÁTICA.

Festa das Almas

Dia 2, realiza-se, em Inhoaíba, a grande homenagem dos umbandistas aos prêtos velhos, junto ao Monumento do «Prêto Velho». Informações com sr. Wilson, na Confederação.

Melodias de Terreiro, Na Rádio Rio de Janeiro, de 21 às 23 horas, e de 23 à 1 hora da madrugada na Rádio Copacabana, direção do confrade Atila Nunes.

Umbanda em Marcha — Quinta-feira, às 21 horas, pela Rádio Difusora Duque de Caxias, sob a direção do confrade Renato Lima.

Seleções Espiritualistas — Diàriamente, às 10,30 horas, pela Rádio Copacabana sob a direção Nélson de Azevedo. Avisamos aos irmãos, que as notícias aqui publicadas serão divulgadas durante a Semana em Seleções Espiritualistas. Ouçam.

Tenda Pai André — Realiza dia 10, sob a direção de Ialorixá Dulce Pardo, festa do patrono, rua Manuel Vieira, 201. — Taquara.

Tenda São Jerônimo — Sábado próximo, visitaremos a Tenda dirigida pelo babalaô Miguel de Jesus, Rua Ibirapuetã 441, Rocha Miranda.

Babalawo Gentil — Pedimos que compareça hoje no Centro E. São Jorge e D. Miguel, Rua Luís Barbalho 448, Rocha Miranda, com o irmão Otaviano. Assunto urgente. Levem os amalogs.

Dias das Almas — No próximo dia 2, a Tenda Caboclo Oxossi Penas Grancas, Avenida N. S. das Graças 21.169, São João de Meriti. Ialorixá Maria de Araújo, às 15 horas, farão rezar prece. Lá estaremos.

Núcleo Kardecista — Direção do bom irmão Minervino, às quintas-feiras, Estrada Vicente Carvalho, 70.20 horas. Estudo e Passes, sede da Tenda Fé pela razão.

Cursos — Também no Centro E. Caminheiros da Verdade, Rua Ataiaia 133, Engenho de Dentro, Cursos de Corte e Costura, informações com a prof. Júlia.

Movimento Cristão Reencarnacionista — Comunica aos irmãos que no mês próximo, irá inaugurar em sua sede, novos cursos gratuitos. Corte e Costura, Bordado, doces, sob a direção da prof. Dulce Bezerra, trabalhos de crochê com Mme. Geni. Aguardem. Na mesma oportunidade irá inaugurar o Departamento Eleitoral, direção do jornalista Célso Rosa, da Comissão Eleitoral Umbandista.

Mensagens do Amor Universal — Já está circulando o número 14, com farto material doutrinário. Destacamos a capa, homenagem a São Francisco de Assis; poemas de Luís Goulart, Atlântida, e muitos outros.

Gazeta do Brasil — Recebemos e agradecemos o último número, no qual contém farto material doutrinário sôbre Umbanda.

Kubala — Recebemos e agradecemos o último número. História do Espiritismo, artigos sôbre Umbanda e o Espiritualismo em geral, inclusive sôbre o Reencarnacionismo. Leiam.

Título de Eleitor — E' um dever cívico. Você terá de votar. A lei o obriga. Tire seu título e vote num seu irmão ou amigo sincero da causa espiritualista. Num Espiritualista. E' a causa da liberdade que está em jôgo. Não votar é servir aos inimigos da Fé, da liberdade. Tire seu título. Informações, Belo Horizonte, Rua Jassara 461, Bairro da Graça, Nilópolis, Rua Lúcio Tavares 250, aqui na Guanabara com o jornalista Célso Rosa. Para governador do Estado do Rio vote em Tenório Cavalcanti.

Instituto de Estudos — Aulas, às segundas-feiras e quintas-feiras, às 18 horas no Instituto de Estudos Afro-Brasileiro, Rua Lavradio, 102, sobrado.

Os "filhos" e "filhas" da Tenda N. S. das Graças, Rua 21, quadra 26, lote 29, S. João de Meriti (Jardim Meriti), que com a presença do sr. Antônio Rodrigues Vale e de outros irmãos reafirmaram sua admiração e apôio ao nome do popular líder TENÓRIO CAVALCANTI — Saravá "babá".

BELFORD ROXO

Terrenos Cr$ 760,00 mensais, S/ entrada. A poucos minutos da estação do trem. Tôda a condução à porta com Agua e luz. Informações: Av. Rio Branco, 185 — 2º and. — sala 213 - Tels.: 32-0727 e 52-0606

Dr. José de Albuquerque

Membro efetivo da Sociedade de Sexologia de Paris

DOENÇAS SEXUAIS DO HOMEM

Das 12 às 18 horas

Rua do Rosário 98

Dentaduras

Quebrou sua dentadura? Cairam os dentes? Não tem pressão? Consertamos rápido

Dentaduras novas em 48 horas

Av. Marechal Floriano, 219 -- Tels.: 43-2364 e 49-0282

ESTÁ DOENTE?

Não tem melhoras? Deseja uma consulta Espiritualista? Escreva dizendo o que sente para a Tenda Espírita São Miguel, à Rua Conde de Bonfim, 206, Tijuca, enviando envelope endereço e selos para a resposta

A EBSE

PRECISA:

OPERADORES PARA MÁQUINA DE FURAR (RADIAL)

Tratar à Av. Brasil, 10.335 — OLARIA.

Procurar Sr. Saraiva.

BEDRAN

UM NOME — TRÊS PRODUTOS, UMA LEMBRANÇA QUE FICA...

BEDRAN BRILHANTINA LIQUIDA: devolve a côr natural aos cabelos brancos ou queimados, SEM TINGIR.

BEDRAN DESODORANTE: para a higiene corporal e facial, desodoriza o corpo, perfumando a roupa.

BEDRAN HENÊ: alisa e tinge os cabelos; o mais prático e o mais moderno.

A VENDA EM TODO O BRASIL. Distribuidor: A. G. MARTINS — LARGO DE SAO FRANCISCO, 26 — SALA 1.015 — TEL.: 43-2659 — RIO

Contra inveja e mau Olhado Não use breves, patuás, talismãs etc. — Use somente:

SENZALA

O perfume do seu mês — A proteção discreta — Distribuidor, CHAVES & FILHO LTDA. — Beco do Rosário 2-A — Rio.

Sitios - Rio Teresópolis

Para morar ou fins de semana — Ótimos para granjas com trem de subúrbio e diversas linhas de ônibus à porta, a partir de Cr$ 1.500,00 mensais com visitas diárias ao local — Para ver, tratar à Rua Alvaro Alvim, 31 — grupo 1.707 — Cinelândia — Telefones: 22-6991 e 52-2842

Horóscopo para hoje

CAPRICÓRNIO (De 22 de outubro a 20 de janeiro) — Assuntos domésticos, visitas e cordialidade. Evitar extravagâncias. Horas: 9 — 13 — 22; ns.: 081 — 119.

AQUÁRIO (De 21 de janeiro a 19 de fevereiro) — Trocará a rotina. Visitas de cordialidade. Horas: 8 — 11 — 16; ns.: 100 — 126.

PEIXES (De 20 de fevereiro a 20 de março) — Ótimo para palestras, conferências e entendimentos amistosos.

ÁRIES (De 21 de março a 20 de abril) — Muita coisa poderá ser feita com trabalho e perseverança, inteligência e senso prático. Horas: 7 — 14 — 19; ns.: 394 — 061.

TOURO (De 21 de abril a 21 de maio) — Atividades intelectuais ou recreativas. Pensamentos religiosos. Horas: 8 — 11 — 22; ns.: 485 — 092.

GÊMEOS (De 22 de maio a 21 de junho) — Bom para passeios de longo alcance. Horas: 9 — 20; ns.: 610 — 340.

CÂNCER (De 22 de junho a 23 de julho) — Bom para assuntos sociais, literários ou científicos, viagens ou passeios. Horas: 6 — 12 — 21; ns.: 780 — 121.

LEÃO (De 24 de julho a 23 de agôsto) — Atividades comerciais, com relativa «chance» em assuntos de caráter privado. Horas: 8 — 14 — 19; ns.: 420 — 006.

VIRGEM — (De 24 de agôsto a 23 de setembro) — Um bom domingo, para qualquer fim recreativo. Horas: 6 — 11 — 17; ns.: 668 — 979.

LIBRA (De 24 de setembro a 23 de outubro) — Inspire-se nos bons exemplos e estude certos fatos com maior tenacidade. Horas: 8 — 14 — 22; ns.: 129 — 648.

ESCORPIÃO (De 24 de outubro a 22 de novembro) — Aproveite a boa aura. Estará bem inspirado. Perseverança. Horas: 8 — 16 — 21; ns.: 809 — 340.

SAGITÁRIO (De 23 de novembro a 21 de dezembro) — Trabalhos intelectuais ou artísticos. Pensamentos filantrópicos. Horas: 8 — 14 — 21; ns.: 319 — 840.

Horóscopo para amanhã

CAPRICÓRNIO (De 22 de dezembro a 20 de janeiro) — Atividades comedidas. Poderá adiar assuntos importantes. Horas: 7 — 11 — 20; ns.: 302 — 054.

AQUÁRIO (De 21 de janeiro a 19 de fevereiro) — Atividades relacionadas com o patrimônio. Mudanças. Aquisição de bens. Horas: 8 — 12 — 19; ns.: 366 — 707.

PEIXES (De 20 de fevereiro a 20 de março) — Prossiga sòmente no indispensável. Horas: 7 — 13 — 20; ns.: 638 — 490.

ÁRIES (De 21 de março a 20 de abril) — Atividades ordinárias e continuação de esforços bem orientados no sentido prático. Horas: 8 — 14 — 21; ns.: 316 — 019.

TOURO (De 21 de abril a 21 de maio) — Prossiga nas transações encetadas. Horas: 7 — 13 — 19; ns.: 352 — 674.

GÊMEOS (De 22 de maio a 21 de junho) — Adie alguns assuntos mais relevantes. Horas: 8 — 16 — 20; ns.: 111 — 749.

CÂNCER (De 22 de junho a 23 de julho) — Trabalho recompensado e esforços bem conduzidos. Horas: 8 — 16; ns.: 398 — 794.

LEÃO (De 24 de julho a 23 de agôsto) — Tudo correrá bem, se houver cooperação e boa vontade. Horas: 7 — 14 — 21; ns.: 631 — 749.

VIRGEM (De 24 de agôsto a 23 de setembro) — Bom princípio de semana, apesar de fim de mês. Horas: 8 — 14 — 19; ns.: 469 — 128.

LIBRA (De 24 de setembro a 23 de outubro) — Tudo se normalizará com o passar das horas e dos dias. Calma. Horas: 9 — 16 — 23; ns.: 368 — 970.

ESCORPIÃO (De 24 de outubro a 22 de novembro) — Tudo correrá bem, se houver cooperação. Horas: 7 — 15 — 19; ns.: 110 — 318.

SAGITÁRIO (De 23 de novembro a 21 de dezembro) — Adiamento de alguns compromissos e renovação de esforços. Horas: 7 — 13 — 19; ns.: 381 — 405.

A EBSE

PRECISA:

CALDEIREIROS

MONTADORES

TRAÇADORES

CALAFATES para trabalhar com martelete

DESENHISTAS para trabalhos de planificação

OPERADORES para equipamento de Raio X industrial

Para trabalhar em obra no Estado de Minas Gerais

Tratar à Av. Brasil, 10.335 — Olaria — Procurar Sr. Saraiva

COLUNA DE ELOY DUTRA

Rio, 28 de outubro

O sr. Augusto Maia Penido, ex-diretor da Sursan, foi convidado pela terceira vez pelo governador Carlos Lacerda para importante cargo no govêrno da Guanabara. Não aceitou. Errado. Deveria ter aceitado o convite. Penido é um técnico excelente, não é político e mais do que ninguém soube servir a Guanabara quando passou pela administração da cidade. A nossa Guanabara está sendo desgovernada por um desordenado mental. Vai rolando pelo abismo e os três milhões de cariocas assistem atônitos à sua própria desgraça. Que fazer? Deixar que Lacerda satisfaça cada vez mais o seu sadismo à custa das «inefáveis dores» que impõe à cidade, lambuzando-se dia a dia no gôzo de sensações terríveis? Penido deveria aceitar o convite e concentrar todos os seus sentimentos de humildade e paciência a favor da Guanabara. Entrar no inferno, para vencer o inferno, é tarefa dos bons. Todos sabemos que Penido iria servir a um passional delirante, a um «administrador» temporão, débil e enfermiço, que haveria de olhá-lo ao fim de certo tempo com os olhos da inveja, inércia e estupidez, sem brilho e sem inspiração. Mas a cidade precisa de ajuda. Um mínimo de ajuda. Colocando de lado os seus naturais escrúpulos e convencendo-se que iria se colocar sob as ordens de um doente, Penido muito poderia fazer pela Guanabara. Seria, cremos assim, um rasgo de humildade e amor ao nosso Estado, o gesto de Penido aceitando o convite. Deixaria o desgovernador na televisão, o tempo todo, impingindo à cidade o seu estilo alambicado e desconchavado. E enquanto êle brincasse de fazer teatro, Penido iria resolvendo, com a sua competência, os problemas mais urgentes da administração. Penido deveria ter atendido ao convite. Ao fim de alguns dias o desgovernador o estaria [illegible]. Penido agüentaria firme. Isso não teria importância. Todos já conhecem o «homem» e o sabem na medida política. Mas o que o Partido não pode e não quer é desejar para esta cidade a política de «terra arrasada». Êle é um grande técnico, um profissional de escol e antes de seus escrúpulos está o presente e o futuro desta cidade, entregue a um doidinho sem entranhas e sem competência.

O deputado Tenório Cavalcanti com o general Amauri Kruel e o ministro Virgílio Távora, em Angra dos Reis

Povo de Angra dos Reis ouviu e aplaudiu Tenório

Em Jacuecanga, foi anteontem, batida a quilha do navio "Henrique Laje", do Loide Brasileiro, pela espôsa do presidente da República, d. Teresa Goulart.

A solenidade, celebrada nos estaleiros da Verolme, estiveram presentes, além do presidente João Goulart, várias autoridades: o chefe da Casa Militar, gen. Amauri Kruel, o ministro da Viação e Obras Publicas, cel. Virgílio Távora, governador Celso Peçanha etc. etc.

CHEGADA DE TENORIO

O deputado Tenório Cavalcanti, por circunstâncias indiferentes à sua vontade, não presenciou o ato. Uma barreira, caída entre Jacuecanga e Angra dos Reis, obstruiu o curso da estrada, impedindo a chegada de s. s. ao local da solenidade. E, quando o candidato do povo ao Palácio do Ingá ali apareceu, o batismo do "Henrique Laje" já se havia realizado.

CONVERSA TENORIO COM AUTORIDADES

Tenório, então, palestrou com as autoridades, ainda presentes.

Focalizou, nessa palestra, vários problemas do Estado do Rio, que sòmente com o auxílio das autoridades federais poderão ser solucionados. E solicitou mais um pouco de boa-vontade do Govêrno da República, para com o Estado do Rio, afirmando que, eleito, não solicitaria êsse amparo, mas o exigiria, de vez que os fluminenses se tornaram no passado, credores da República.

COMICIOS RELAMPAGOS

Afastando-se das autoridades, Tenório foi alvo especial da curiosidade popular. O povo elegeu-o sua autoridade do dia. Aclamou-o e o ouviu, reunindo-se em tôrno dêle, em tôda parte.

Tenório Cavalcanti aproveitou as oportunidades que se lhe apresentavam, fazendo vários comícios relâmpagos, tendo como ouvintes os empregados do estaleiro Verolme.

EM ANGRA DOS REIS

Regressando a Angra dos Reis, o povo obstruiu-lhe a passagem, cercando-lhe o carro e obrigando-o a parar.

Tenório foi cercado por uma enorme massa popular. Homens, senhoras e crianças, acotovelando-se, gritando-lhe o nome, ovacionando-o.

Subiu, então, à camioneta, expondo ao povo, em linguagem clara, os problemas do povo fluminense, que são os mesmos em qualquer lugar do Estado do Rio.

Falou nos trustes que exploram a energia dos rios fluminenses; falou na água, carreada em autoras do Estado para o grande Estado vizinho, que nega cotas de água ao fornecedor; expos o problema do vidro-plano, fabricado em São Gonçalo; no do aço de Volta Redonda, entregue aos intermediarios por preço vil, ficando êsses com os lucros fabulosos da revenda. E terminou, dizendo que o Estado do Rio é duas vêzes explorado: explorado como vendedor e explorado como comprador do que exporta.

ACLAMADO

A linguagem de Tenório arrebatou o povo angrense.

Como em todo outros lugares, Angra dos Reis sagrou Tenório o futuro governador do Estado.

E Tenório, mais uma vez, sentiu-se orgulhoso dos fluminenses, regressando a Caxias, cada vez mais fluminense.

Notícias fluminenses

A sucessão de Celso

NITERÓI — O sr. Amaral Peixoto desmentiu que o diretorio do PSD houvesse queimado a candidatura do deputado Vasconcelos Torres. Explicou que a do sr. Hamilton Xavier está sendo testada. Se os demais Partidos não a apoiarem, então, o candidato de luta será o sr. Vasconcelos Torres. Sabe-se, de antemão, que na reunião de amanhã, o PSP dirá que não apoiará a candidatura do líder do PSD na Assembléia. E não podia ser de outro modo. Várias caravanas do PSP, encabeçadas por deputados estaduais, desde ontem percorrem o interior, fazendo a propaganda da candidatura Miguel Couto. Enquanto isso, o sr. Badger da Silveira anda preocupado, já agora não só com a pouca receptividade do seu nome no seio do eleitorado, mas com a desunião dos quadros dirigentes do PTB fluminense. Declarou que crê na unidade trabalhista. A frase tem uma finalidade: tentar esconder os desentendimentos que estão ocorrendo no Partido. O candidato trabalhista, por mais que finja, não pode, depois do [illegible] que teve com o deputado Alvaro Fernandes, negar que o parlamentar comanda uma ala petebista frontalmente contrária à sua candidatura de governador. Um dos argumentos do deputado Alvaro Fernandes irrita bastante o sr. Badger. E quando afirma que êle nem sequer pode dizer que é candidato definitivo, pois há um recurso por ser julgado no Superior Tribunal Eleitoral, impugnando o registro do seu nome. Na Baixada, ninguem tem dúvida da vitória tranqüila de Tenório Cavalcanti. Sentindo isso, vários candidatos a deputado por Partidos contrários ao líder popular, não querem, na região, pedir votos para o seu candidato a governador.

Contraproposta patronal aos trabalhadores de Energia Elétrica

NITERÓI — Os trabalhadores da Companhia Brasileira de Energia Elétrica vão se reunir em assembléia, segunda-feira, às 18 horas, para apreciar a contraproposta patronal que tem a seguinte base: 15% para os que percebem até 18 mil cruzeiros, 30% para os que percebem acima de 25 mil cruzeiros e 10% para os demais.

Os trabalhadores pleiteiam o reajustamento salarial na base de 80% sôbre os seus atuais salários.

Brígido decepcionado

S. JOAO DE MERITI — O ex-ministro Brígido Tinoco, sexta-feira última, visitou este município em campanha da sua candidatura ao govêrno do Estado do Rio. Fêz um comício em Eden, muito pouco concorrido. Ao chegar a São Mateus, aí então é que percebeu que para os lados da Baixada o povo nem o conhece. Seguiu, depois para Nilópolis. A mesma frieza. Está inclinado a escrever a Jânio Quadros, explicando tudo, tim-tim, por tim-tim. Depois vai pensar o que fazer.

«Revolução dos municípios»

O mais importante movimento da política fluminense, na semana que passou, foi o da «Revolução dos Municípios», visando a reforma do art. 30 da Constituição do Estado, a fim de que as cotas estaduais sejam pagas aos municípios através de suas coletorias. Vários prefeitos aderiram ao movimento encabeçado pelo prefeito Augusto dos Carvalho, de Resende. Na Assembléia, o deputado Luis Guimarães deu o seu inteiro apoio. Dos candidatos ao govêrno, o sr. Tenório Cavalcanti foi o primeiro a manifestar-se favoràvelmente.

Precárias as instalações

NITERÓI — Uma comissão de normalistas, integrada pelas senhoritas Sônia Maria de Almeida, Márcia Regina de Oliveira Costa e Eva de Lourdes Santana esteve em nossa redação a fim de informar-nos que durante o período de 6 a 12 de novembro será comemorada em Niterói a «Semana da Normalista». Ao mesmo tempo deram ciência do amplo movimento encabeçado pelo Grêmio do Instituto, no sentido de serem renovadas as instalações do tradicional estabelecimento de ensino, em lastimável estado, pela incúria da administração estadual. O movimento visa a conseguir do govêrno providências imediatas para que o IE seja, de fato, local condizente com suas finalidades.

Sem efeito as carteiras graciosas

NITERÓI — [illegible] Jordão [illegible] Vara [illegible]. Assinou portaria [illegible] sem efeito tôdas as [illegible] que haviam sido concedidas [illegible] sàmente a centenas de [illegible] que também a êsse título [illegible] auxiliares dos [illegible] serventuários, mas que [illegible] usam das mesmas para fins ilícitos, para o interêsse público.

Hospital Antônio Pedro precisa de duzentos milhões anuais

NITERÓI — Falando à nossa reportagem, o dr. Ernâni Cunha, atual diretor do Hospital Antônio Pedro, afirmou ter esperanças de minorar as condições de precariedade total em que se encontra aquele nosocômio. Para tanto espera colaboração efetiva do prefeito Dalmo Oberlaender, dentro do prazo de 30 dias, que é o espaço de tempo em que ficará a tarde do hospital. Acrescentou que atualmente só são permitidas as internações em caso de perigo de vida, pois o hospital não possui condições para funcionamento normal. O prefeito já lhe forneceu 300 mil cruzeiros de verba, que foi empregada na compra de soros essenciais que lá não existiam. Finalizando, disse que, a seu ver, para o HAP funcionar satisfatoriamente precisa de uma verba de 200 milhões anuais, o que só será possível mesmo, com a federalização do hospital.

Solidariedade aos perseguidos políticos portuguêses e espanhóis

NITERÓI — Firmado pelos srs. João Batista Sobrinho, presidente da Câmara Municipal; Adão Pereira Nunes, deputado federal; Geir Campos, diretor da Biblioteca Estadual, e João Lopes Filho, recebeu LUTA DEMOCRÁTICA convite para o ato público a realizar-se no próximo dia 31, às 20.30 horas, no plenário da Câmara Municipal de Niterói. A solenidade — promoção da Comissão Coordenadora Pró-Anistia dos Presos e Exilados Políticos Portuguêses e Espanhóis e integra-se na Semana Continental de Solidariedade aos Perseguidos Políticos da Península Ibérica.

Luta pela terra

DUQUE DE CAXIAS — "O grileiro Vasconcelos está usando a violência para expulsar as famílias que ocupam a Fazenda São Lourenço. Quando acaba diz que os lavradores é que são agitadores", afirmou o sr. Francisco Silva, presidente da Associação dos Lavradores. Solicitou, por nosso intermédio, que o govêrno faça cessar o pânico e o terror que o grileiro está espalhando entre as dezenas de famílias que não querem outra coisa senão trabalhar em paz.

ESTRADA DO POVO

Uma expressão do pensamento nacionalista

PAULO MOTTA LIMA

[illegible] Imprensa em Brasília [illegible] Mauro Borges [illegible] a Frente Nacionalista [illegible] poderá constituir [illegible] sôbre as fôrças [illegible] o desenvolvimento [illegible] do País por [illegible]. Na mesma [illegible] os Partidos que [illegible] a linguagem do povo [illegible] ausência de [illegible] em certos setores [illegible] a esperança [illegible] povo através [illegible] a fim [illegible] de sangue [illegible] dos [illegible] camadas populares [illegible] povo. Eles [illegible] exemplo, com o [illegible] trabalhadores [illegible] no III [illegible] Nacional reunido [illegible] com as reivindicações [illegible] de [illegible] ponto [illegible] Eles [illegible] sentimentos [illegible] miséria de nossos [illegible] de todas as [illegible]

E' claro que a Frente Nacional de Libertação, congregando representantes de tôdas as classes, será por vêzes cenário de debates internos, em face das contradições existentes entre as classes. Êsse debate, no entanto, constitui a essência da democracia. Além disso, na atual situação, a contradição fundamental, no Brasil, é a que separa os nacionalistas do imperialismo e de seus agentes, é a que divide os partidários de uma nova estrutura agrária daqueles que ainda se aferram à defesa da economia baseada na miséria do latifúndio e dos restos de influências feudais. As outras contradições apresentam-se como secundárias, em face das contradições principais. Desse modo a Frente Nacional de Libertação poderá unir todos os nacionalistas em tôrno de seu programa. A Frente poderá ser, de fato, um "movimento emancipador do Brasil, aberto a todos os patriotas mobilizados para a luta comum do seu engrandecimento", segundo está contido na Declaração de Goiânia.

Contra o programa da Frente Nacional de Libertação, mais uma vez exposto na entrevista do governador Mauro Borges, ficarão apenas os traidores do Brasil e os inimigos do povo.

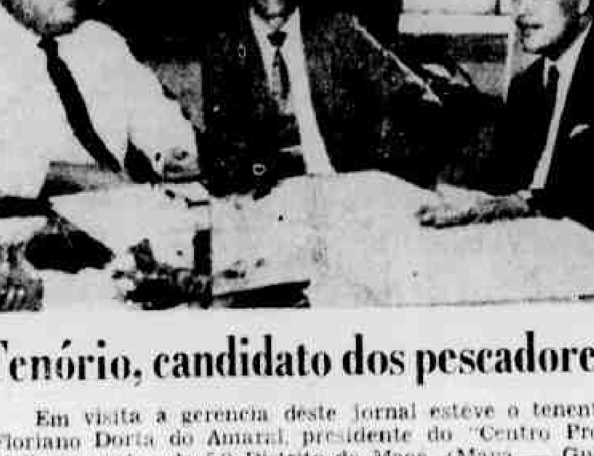

Tenório, candidato dos pescadores

Em visita à gerencia deste jornal estêve o tenente Floriano Dorta do Amaral, presidente do "Centro Pró-Melhoramentos do 5.º Distrito de Magé, (Mauá — Guia de Pacobaíba), que veio trazer a mensagem de solidariedade e de agradecimento da populaçao daquele importante e belo distrito mageense ao candidato Tenório Cavalcanti, pela sua recente visita àquela cidade praiana. Recebido pelo nosso gerente, dr. Antonio De Holanda Cavalcanti, e pelo candidato a deputado estadual mageense, Renato Peixoto dos Santos, o tenente Dorta, que muito vem fazendo pelo progresso da localidade e que por imposição do povo e candidato a vereador em 62, percorreu as dependencias da LUTA DEMOCRATICA, batendo uma agradavel "papo". O ilustre visitante declarou-nos que Tenorio Cavalcanti é indubitàvelmente o candidato dos pescadores, não só de Mauá, como de todo o Estado, porque somente ele poderá resolver os seus cruciantes problemas.

Barateamento das tarifas postais e telegráficas

O cel. Dagoberto Rodrigues, diretor-geral do Departamento dos Correios e Telégrafos, nomeou, hoje, dia 28, uma comissão de tecnicos em assuntos postais e telegráficos, para proceder ao reexame da majoração havida nas tarifas do Departamento, em agosto passado, de modo a que as taxas sejam fixadas em bases modicas visando a atender, tambem, aos planos governamentais de contenção do custo de vida e segundo, ainda, orientação do ministro da Viação.

Considerou o cel. Dagoberto Rodrigues que a revisão das tarifas foi feita sem qualquer promessa de melhoria dos serviços do Departamento e incidiu gravemente no custo das atividades comerciais e industriais do País, e, ainda, limitou as atividades intelectuais entre os brasileiros.

Como já afirmara em entrevista coletiva concedida à Imprensa, o cel. Dagoberto Rodrigues considera que o DCT não visa o lucro, e seus deficits são normais, já que seu objetivo é prestar serviço publico. O reajustamento das tarifas, executado em agôsto passado, não apenas criou dificuldades para o povo, para o comercio e a industria, como, ainda, não determinou a redução do deficit orçamentário nem possibilitou qualquer melhoria dos serviços, mesmo porque, tal melhoria independe da arrecadação do DCT, e sim das verbas orçamentarias que lhe são destinadas.

A Comissão, hoje, designada, sob a chefia do assessor de correios do gabinete do diretor-geral, já iniciou seus trabalhos, devendo, na proxima semana, concluí-los, apresentando uma solução que melhor atenda aos interêsses públicos e aos planos do Govêrno de fazer cessar, tanto quanto possivel, o aumento progressivo do custo de vida.

DR. ZALMIR NOGUEIRA
CIRURGIAO-DENTISTA
Consultório: Est. Feliciano Sodré, 2139, S. 7, Mesquita, Estado do Rio — Têrças, Quintas e Sábados das 14 às 20 horas; domingos das 9 às 12 horas

DESDE CR$ 600, POR MÊS — SEM FIADOR
ENTREGA AUTOMATICA
4 bôcas — Fôrno e Estufa fechada. Gás engarrafado
MAQUINAS DE COSTURA SINGER — PHILIPS — VIGORELLI etc. desde Cr$ 650, por mês.
IMP. DAS TELEVISOES LTDA
Rua Senhor dos Passos, 109, 1.º andar — Esquina de Avenida Passos

IMPOTÊNCIA E DOENÇAS SEXUAIS
Clinica moderníssima e especializada Vias urinarias, próstata, distúrbios nervosos, rejuvenescimento, úlceras de várias origens. Aparelhagem de procedência estrangeira, resultados surpreendentes e definitivos para ambos os sexos. Doenças venéreas.
Dr. Medeiros Chaves. Diàriamente das 15.30 às 20 horas. Praça Monte Castelo, 10 — 3.º andar. Tel.: 43-7189.

Manobreiro fechou o registro

Há mais de quatro dias que o manobreiro, ou alguém por êle, a seu bel-prazer resolveu fechar o registro de água para a Rua Figueiredo de Magalhães. Não há razão para a falta de água, já que próximo ela «brota» de um cano estourado. Os moradores reclamam insistentemente em vão e há quem diga, o que não acreditamos, ter sido ordem do governador, para abastecer a outra rua. Despiu um santo para vestir outro.

Casino Bangu
Assembleia Geral (Ordinária)
Dia 30 de Outubro de 1961
Artigo 7 letra a, 1.ª convocação 19 horas, 2.ª às 20 horas, com a seguinte ordem do dia:
a) Eleição do Conselho Deliberativo-Biênio Outubro 61 a Outubro 63.
b) Interêsses gerais.
Início da votação com a abertura dos trabalhos e encerramento às 22 horas.
Bangu, 25 de Outubro de 1961
Humberto Gazé
Presidente

cabelos brancos? ganham vida nova com Orf-Lène
tinge melhor e não mancha
cabelos crespos? Henné-Léne tinge e alisa
Produtos do Américo
nas drogarias, farmácias e perfumarias
Rua das Laranjeiras, 384
Tel.: 25-2837

Policlínica São Jorge
DR. JAIME GUEDES
Médico da Tenda Espírita Tupinambá
Clínica de adultos e crianças
CONSULTAS CR$ 150,00
COM RAIOS X
Tratamento da Impotência, Fraqueza, Insônia, Asma, Emagrecimento, Doenças Venéreas
Diàriamente das 14 às 21 horas à AVENIDA BRÁS DE PINA, 1.309 (VILA DA PENHA)
RECORTE E GUARDE

Chega ao Rio o fundador da JOC

Hoje, às 7.30 da manhã deve chegar ao aeroporto internacional do galeão monsenhor Cardijn, fundador e assistente internacional da juventude operária católica, a fim de participar no conselho mundial dos jovens trabalhadores católicos que se iniciará em Quitandinha, no dia 2 de novembro.

Filho de simples operários, quando jovem padre, José Cardijn já se preocupava profundamente com a condição dos operários do seu país de origem: a Bélgica. Em 1924 reuniu no subúrbio de Laeken, em Bruxelas, um grupo de 6 operários e com êles iniciou o movimento que mais tarde iria se tornar a JOC, que hoje se espalha pelo mundo inteiro e conta com mais de três milhões de militantes.

APOSTOLADO OPERÁRIO

A grande novidade que a JOC trouxe foi a promoção operária por intermédio dos próprios operários. "Que o operário seja o apóstolo do operário", quis Cardijn, obtendo aprovação do Papa Pio XI, que transformou a experiência em movimento oficial da igreja.

A ação católica especializada, que tem na JOC sua fôrça mais expressiva, está também organizada em outros meios: a juventude estudantil católica congrega hoje 500 mil militantes; seu atual secretário geral é o brasileiro Luís Alberto Gomes; a juventude agrária católica tem também uma dirigente brasileira, Ângela Neves, presidente internacional. Com a posse de Bartolo Perez na presidência da JOC internacional, durante o próximo conselho, o Brasil terá mais um pôsto de responsabilidade nos movimentos católicos internacionais.

Monsenhor Cardijn ficará no Brasil durante todo o mês de novembro, participando de reuniões da JOC (o novo comitê executivo), e visitará Bahia e Pernambuco. Em seguida, visitará Argentina, Paraguai e Chile, sempre em função do movimento jocista.

O fundador da JOC é considerado hoje como uma das maiores autoridades em questões operárias e movimentos de juventude em todo o mundo. "A igreja sem a classe operária não é a verdadeira igreja de Cristo" — é uma de suas frases prediletas.

Dr. Fortunato
OLHOS · OUVIDOS
NARIZ · GARGANTA
Consulta Cr$ 100,00
RUA DOS ANDRADAS, 29

Caiu do terceiro andar ao solo

[illegible] seu corpo transportado para o necrotério do Instituto Médico-Legal, com guia do 14.º Distrito Policial. Momentos antes, segundo apuramos, o desconhecido limpava a vidraça do apartamento 302, do prédio n. 425 da Rua [illegible] Bruce. Sôbre o peitoril da janela, desequilibrou-se, precipitando-se no espaço. Foi estatelar-se no pátio interno da firma Equimek, situada no andar térreo. A loja estava fechada e, ainda com vida, o homem foi dali retirado por uma turma de bombeiros do Serviço de Proteção, Salvamento (Quartel-Central).

Criada a Embaixada do Brasil na Síria

[illegible]

É por aqui!

Artur Henrique

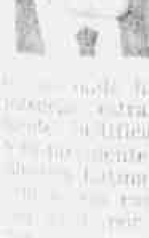

Os jornais do dia 25, fizeram publicar trechos da conferência proferida pelo Sr. Adolf A. Berle, na Universidade de Connecticut, em que o "especialista norte-americano em questões latino-americanas" afirmou que "a intervenção armada dos Estados Unidos em países sul-americanos onde haja revoltas causadas por intrusões estrangeiras, é legal e moralmente justificada". Mais adiante, disse [illegible] da Missão Especial à América Latina, que "defesa não é intervenção [illegible] extremos, há uma sanção [illegible] qualquer ação defensiva, [illegible] necessária, contra o ataque dos países que manifestassem tendências governamentais de esquerda. Na mesma oportunidade, o sr. governador teceu críticas ao Govêrno Federal, pelo que considerou "indecisão e alheamento ao problema do comunismo no Brasil".

Bem mandado, o homem, não acham?

É, mas leiam as palavras do Sr. Santiago Dantas, definindo a política exterior do Brasil, numa reunião com os líderes sindicais, na ABI, e concluam, conosco, que êsses pruridos não passam de cornada de boi manso.

Disse o sr. ministro das Relações Exteriores que "sem apoio da classe trabalhadora não é mais possível governar este País. A hora atual é a da democratização do Govêrno e da política, e não há mais segredos de Estado".

No que diz respeito à política exterior do Brasil, definindo-a como independente e popular, afirmou o Sr. Santiago Dantas que "as nossas decisões são tomadas por nós mesmos, e quando nos pronunciamos, o fazemos como um reflexo da vontade nacional".

[illegible] coincidência, naturalmente, [illegible] cargo de governador do [illegible], o sr. Carlos Lacerda [illegible] dos USA, afirmou [illegible] brasileiras estão [illegible] atualizadas a respeito [illegible] internacional "e que os Estados Unidos poderiam chegar à invasão

Ao que o homem do povo aduzirá:

— É por aqui, senhor.

Cinema

A semana em revista

Clóvis de Castro

OITO lançamentos, sendo um anglo-americano, três americanos, um ítalo-francês, um alemão, um ítalo-germânico e um inglês. Semana completamente cosmopolita, destacando-se "A um passo da liberdade", "A tortura da suspeita", "Os mil olhos do dr. Mabuse" e, como diversão, ou para os aficionados do "jazz" (porque lá está o fabuloso Louis Armstrong), "La Paloma". Ficam na dúvida: "Pistoleiro solitário", "Pare, olhe e ria", "Uma saudade em cada alma" e "Vendedora de carícias". Haverá um circuito de 30 cinemas, da Zona Sul à Zona Norte, totalmente ocupado pelo nacional "O dono da bola". Vai dar dinheiro.

"A TERNURA DO SILÊNCIO" (The naked edge), da United Artists. Drama-policial psicológico, o último feito por Gary Cooper. Realização de Michael Anderson. Outros nomes no elenco: Deborah Kerr, Michael Wilding e Eric Portman.

"A UM PASSO DA LIBERDADE" (Le trou), da França Filmes. Uma inteligente história ambientada numa penitenciária de Paris, focalizando a tentativa de fuga de cinco detentos [illegible]. Foi o último filme dirigido por Jacques Becker e interpretado por atores [illegible] desconhecidos do grande público, mas excelentes, todos êles.

"LA PALOMA", mesmo título no original. Apresentação da Cia. Cinematográfica Franco-Brasileira, em Eastmancolor. Direção de Paul Martin. Um "pout-pourri" de músicas, danças e comédias românticas, com base na canção "La Paloma" e num "show" teatral. Com Karlheinz Boehm, Bibi Johns e destacando-se na parte musical o pistonista negro Louis Armstrong.

"OS MIL OLHOS DO DR. MABUSE" (Die 1000 augen des dr. Mabuse), da Condor Filmes. Uma espécie de seqüência de um famoso filme alemão feito na década dos trinta e também dirigido por Fritz Lang. Com Dawn Addams, Peter Van Eyck e Gert Froebe.

"PISTOLEIRO SOLITÁRIO" (Apache woman), [illegible], da Imperial Filmes, em Pathé Color. "Western" corriqueiro, a o que tudo indica, dirigido por Roger Corman. Com Lloyd Bridges, Joan Taylor e Lance Fuller.

"PARE, OLHE E RIA!" (Stop! Look! And Laugh!), da Columbia Pictures. Coletânea de velhas comédias dos "Três Patetas", narradas pelo "tv-man" Paul Winchell, com seus bonecos. Seqüência de "Cinderela", dirigida por Lew Brandt; seqüência de Paul Winchell, dirigida por Don Appell e, finalmente, as comédias dos "Three Stooges", dirigidas por Jules White.

"UMA SAUDADE EM CADA ALMA" (Conspiracy of hearts), da Rank-RKO. Melodrama sôbre um grupo de crianças judias que encontra abrigo num templo católico, fugindo da guerra dos nazi-fascistas. Com Lilli Palmer, Sylvia Syms, Yvonne Mitchell e Ronald Lewis. Direção de Ralph Thomas.

"VENDEDORA DE CARÍCIAS" (Girl of the night), da Warner Bros. A vida das "call-girls", que equivale dizer a uma instituição tipicamente americana de mulheres de luxo postas à disposição de "coronéis" da alta roda novaiorquina. Com Anne Francis, Lloyd Nolan (excelente ator), Kay Medford e John Kerr. Direção do [illegible] Joseph Cates.

ESCOLHA SEU PROGRAMA

A VERDADE (reprise, 3a. semana). Brigitte Bardot e Sami Frey. Às 14 — 16.30 — 19 e 21.30 horas. Proibido até 18 anos. (Copacabana).

AS ORIENTAIS (reprise) documentário de longa-metragem. Às 14 — 16 — 18 — 20 e 22 horas. Proibido até 18 anos. (Art-Tijuca).

AS AVENTURAS DE OMAR KHAYAN (reprise). Cornel Wilde e John Derek. Às 17 — 19 e 21 horas. Proibido até 10 anos. (Cineminha-São Cristóvão).

A ODALISCA. Maria Antonieta Pons e Tin-Tan. Às 14 — 15.40 — 17.20 — 19 — 20.40 e 22.20 horas. Livre. (Flórida).

ATÉ OS FORTES VACILAM. Anthony Perkins e Jane Fonda. Às 13.30 — 15.15 — 17 — 18.45 — 20.30 e 22.15 horas. Livre. (Odeon, Alaska, Leblon, Politeama, Floriano, América e Popular-Caxias).

A AVENTURA. Gabriele Ferzetti e Lea Massari. Às 14 — 16.30 — 20 e 22.30 horas. Proibido até 18 anos. (Art-Copacabana).

A SEITA DO DRAGÃO VERMELHO. Christopher Lee e Yvonne Monlaur. Às 14 — 16.30 — 19 e 21.30 horas. Proibido até 18 anos. (Vitória).

BASTAM DOIS PARA AMAR. Dolores Hart e George Hamilton. Às 12 — 14 — 16 — 18 — 20 e 22 horas. Proibido até 18 anos. (Metro-Passeio, Ricamar, Metro-Copacabana, Pax, Metro-Tijuca e Palácio-Higienópolis).

CALTIKI, O MONSTRO IMORTAL. John Merivale e Didi Sullivan. Às 12 — 13.40 — 15.20 — 17 — 18.40 — 20.20 e 22 horas. Proibido até 14 anos. (Pathé, Asteca, Riviera, Mauá e Para Todos).

DO OUTRO LADO, O PECADO (2a. semana). Cary Grant e Deborah Kerr. Às 14 — 16 — 18 — 20 e 22 horas. Proibido até 14 anos. (São Luis, Miramar, Madri, Santa Alice e Icaraí).

NA VORAGEM DO CRIME. Miyuki Kuwano e Mari Ioshimura. Em programa duplo com **RICO RI À-TOA** (brasileiro, reprise). Zé Trindade e Violeta Ferraz. Às 13.30 — 16.30 — 19.30 e 21.10 horas. Proibido até 18 anos. (Rex-Cinel).

OS BOAS-VIDAS (reprise, 2a. semana). Alberto Sordi e Leonora Ruffo. Às 14 — 16.30 — 19 e 21.30 horas. Proibido até 14 anos. (Alvorada).

O VALE DO TERROR. Lava Raki e Victor Staal. Às 10 — 11.40 — 12.20 — 14 — 15.40 — 17.20 — 19 — 20.40 e 22.20 horas. Proibido até 18 anos. (Cineac, Fluminense, Coliseu, Vaz Lôbo, Glória (Meriti) e Caxias).

O ÚLTIMO DELATOR. Richard Todd e Michael Wilding. Em programa duplo com **...E O ESPETÁCULO CONTINUA** (brasileiro reprise). Às 15.10 — 18.10 e 21.10 horas. Proibido até 10 anos. (Capitólio-Cinel).

O DONO DA BOLA (brasileiro). Ronald Golias e Grande Otelo. Às 14 — 15.40 — 17.20 — 19 — 20.40 e 22.20 horas. Livre. (Flamengo, Opera, Caruso, Eskie-Tijuca e São Pedro).

RENÚNCIA DE UM TRAPACEIRO. Alberto Sordi e Belinda Lee. Às 10 — 12 — 14 — 16 — 18 — 20 e 22 horas. Proibido até 18 anos. (Plaza, Paissandu, Paris-Palace, Astória, Olinda e Mascote).

SÓCIO DE ALCOVA (brasileiro, 3a. semana). Jean-Pierre Aumont e Tônia Carrero. Às 14 — 15.40 — 17.20 — 19 — 20.40 e 22.20 horas. Proibido até 18 anos. (Império, Ipanema, Botafogo, São José, Avenida, Tijuca, Monte Castelo, Madureira, Môça Bonita, Odeon (Nit.), Natal, Baronesa (Jac.) e Cachambi).

FILMES E COTAÇÕES

Filmes que constam da programação acima e se enquadram dentro das seguintes cotações:

«A verdade» (bom), «Rico ri à-toa» (mau), «Os boas-vidas» (ótimo), «...E o espetáculo continua» (mau) e «Sócio de alcova» (mau).

Não passados em nossa revista-crítica, mas que merecem atenção:

«As orientais», «A aventura», «A seita do Dragão Vermelho», «O último delator» e «Renúncia de um trapaceiro».

VENDO OUVINDO CONTANDO

OS críticos Geraldo e Renato Santos Pereira foram expulsos da ABCC, a entidade de classe, que se reuniu esta semana e optou (15x2) pelo imediato afastamento dos dois belicosos gêmeos. Estão derramando lágrimas de sangue...

MUITO movimento nos corredores da França Filmes em busca do ambicionado cargo de chefe de publicidade daquela prestigiosa emprêsa distribuidora no Brasil. O que foi que houve com Lucarda Guedes Martins?

EM preparativos, o lançamento da revista «Tela Ilustrada», que se dedicará exclusivamente a cinema e será distribuída gratuitamente à porta dos cinemas Paris-Palace (Copacabana) e Astória (Ipanema). David Bodarovsky e Jaime Calina, os autores da excelente idéia e diretores da revista. Entre os colaboradores estão Alex Viani, Salviano Cavalcanti de Paiva, Roberto Félix e, como redator-chefe, êste seu criado, obrigado. Garantimos que o público terá uma revista cem por cento especializada e preparada, mesmo, com muito carinho.

Dawn Addams e Peter Dawn Addams e Peter Van Eyck, em "Os mil olhos do dr. Mabuse", de Fritz Lang. (Condor Filmes)

Mais um canal de tv para Minas Gerais

BRASÍLIA, 28 (Asapress) — O «premier» Tancredo Neves assinou, ontem, decreto concedendo autorização para o estabelecimento de um canal de tv pela «Rádio Televisão Vila Rica Ltda.».

Dr. Pedro de Albuquerque
VIAS URINÁRIAS
APARÊLHO GENITAL MASCULINO
Clínica e Cirurgia
Rua Buenos Aires, 80 — 7.º andar — das 14 às 18 hs.

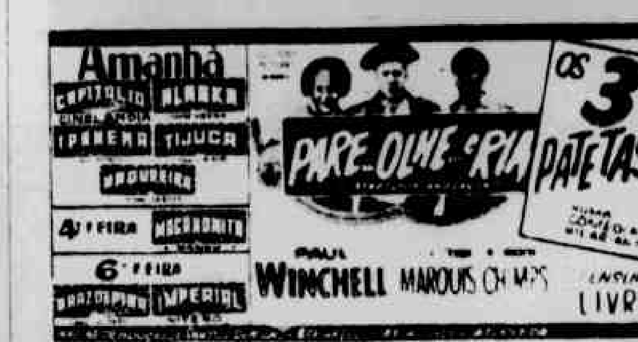

Stalingrado resistiu!

Octávio Brandão

Stalingrado é um exemplo imortal para todos os povos do mundo, na luta pela paz e a liberdade, contra a guerra e o imperialismo norte-americano!

Na cidade de Stalingrado, a batalha foi travada em cada fábrica, usina, oficina, casa, rincão. Cada palmo de terra tinha imenso valor.

As usinas de Stalingrado eram feitas de pedra e aço. Os homens de Stalingrado eram duros como pedra e temperados como o aço. No entanto, êsses homens de aço e de pedra eram simples homens do povo. Simples e humanos como qualquer um de nós. Tinham a fôrça e a grandeza do novo humanismo — revolucionário.

Antes da invasão nazista, os trabalhadores de Stalingrado, durante anos inteiros, construiram fábricas e usinas, casas de moradia e palácio da cultura. E, na hora da guerra, os construtores e criadores, de armas nas mãos, transformaram-se em defensores da cidade-heroína e prepararam as condições para a futura ofensiva mortal.

Antes da agressão imperialista alemã, os trabalhadores do País socialista alimentavam Stalingrado com os frutos do proprio trabalho. Em troca, recebiam máquinas aperfeiçoadas. Na hora da guerra, êsses mesmos trabalhadores, de armas nas mãos, defenderam a cidade-lida e prepararam a ofensiva contra as hordas selvagens do imperialismo fascista alemão. Os construtores e criadores defenderam a propria criação. Daí, sua firmeza, consciência e invencibilidade!

Os tanques e a infantaria dos fascistas atacaram 36 vezes, num só dia, uma divisão que defendia uma das grandes usinas de Stalingrado. E, 23 vezes, os hitleristas tiveram de rolar para trás, cozidos à bala, varados pelas rajadas das metralhadoras, exterminados pelo fogo terrível dos canhões de Stalingrado!

Diariamente, durante 10 a 12 horas, os aviões nazistas bombardeavam os defensores da usina de Stalingrado. As bombas explosivas dos fascistas abriam crateras profundas na terra embebida de sangue. As bombas incendiárias dos hitlerianos cobriam de chamas a cidade invencível. Mas os homens de Stalingrado eram mais fortes que as bombas dos incendiarios do Reichstag em 1933, atacadores na segunda guerra mundial em 1939 e agressores da União Soviética mundial em 1939 e agressores da União Soviética em 1981.

Hoje, o imperialismo norte-americano continua a obra hedionda de Hitler. Pretende dominar o mundo. E prepara a terceira guerra mundial.

Povos de todos os países, segui o exemplo sublime de Stalingrado!

Mensagem da ABI pelo 14º aniversário do HSE

O presidente da ABI, sr. Herbert Moses, enviou ao dr. Raimundo Brito, diretor do HSE, a seguinte mensagem por motivo da passagem do 14.º aniversário da referida instituição:

"É com o maior prazer que a ABI está presente aos festejos comemorativos de mais um aniversário do modelar e benemerito HSE, sob a sua admirável batuta, e ao qual estão ligados os jornalistas por laços de antiga e profunda gratidão. Estabelecimento padrão da América do Sul, o HSE tem sido realmente fonte de vida a que recorrem sempre os profissionais de Imprensa.

Integrado por profissionais dos mais abalizados, verdadeiros sacerdotes da medicina, com a colaboração de devotados auxiliares, competentes nos misteres que lhe estão afetos, a equipe do HSE tornou-se digna de admiração e de respeito.

Compartilhando do grande evento, a ABI saúda, na pessoa do ilustre diretor e amigo, quantos emprestam sua colaboração para o engrandecimento cada vez maior dessa instituição.

(a) *H. Moses.*"

DR. ARTUR HENRIQUE

O fisiologista Artur Henrique Enes de Almeida, colunista dêste jornal, ex-diretor do Conjunto Sanatorial de Curicica, está aniversariando hoje. Por parte de amigos e colegas, está sendo alvo de carinhosas manifestações.

GRÁTIS 1.000.000.00
(Um milhão de prêmios)

Inclusive Chácaras e Terrenos junto à Brasília, Geladeiras, Televisões, Eletrolas, Relógios de ouro etc., para quem responder o nome do nôvo Palácio Presidencial.

Dada a resposta, mande nome e endereço para F. D. F. Ltda. Caixa Postal n. 53 — Lapa — Est. da Guanabara

NOME ....
RUA ....
BAIRRO ....
CIDADE .... ESTADO ....

SERRALHEIROS
MONTADORES

Precisam-se, com Curso Primário, à Rua Figueira de Mello, 313 — 1.º andar

SAUER S.A. — INDÚSTRIAS MECÂNICAS

Instituto de Aposentadoria e Pensões dos Marítimos

COMUNICAÇÃO

O Conselho Administrativo do IAPM comunica aos Senhores aposentados e pensionistas que os pagamentos de benefícios serão reiniciados a partir de 27 do corrente, sexta-feira, obedecendo rigorosamente à presente Tabela, no horário de 8 às 15 horas.

Dia 27 — Pensionistas.

Dia 28 — Aposentados da Cia. Nac. Nav. Costeira.

Dia 30 — Aposentados do IAPM — — Caderneta de n.º 21.000 em diante — Manutenção Salário

Dia 31 — Aposentados da Adm. do Pôrto do Rio de Janeiro e atrasados em geral.

Solicita o Conselho Administrativo aos Senhores aposentados e pensionistas a observância da presente Tabela, esperando a cooperação dos mesmos, uma vez que o atraso nos pagamentos se verificou devido à greve bancária, não tendo a Administração do IAPM nenhuma responsabilidade no citado fato.

MESTRE OSVALDO GOELDI

SILVIA — (Para «Arte & Cultura»)

A História das Artes Plásticas no Brasil tem um grande capitulo e um grande nome já de imensa repercussão. É a Gravura e um dos maiores gravadores do mundo, o nosso saudoso Goeldi, mestre entre os mestres e que nos deixou um fabuloso acervo de arte. Fomos daqueles que receberam o golpe cruel com a surprêsa inaceitável de sua morte e que acompanharam a sua partida com uma dor pungente e uma saudade começando a viver. E desde essa data triste e de luto para os artistas, para os amigos, para a cultura e para o Brasil, conseguimos apenas silenciar.

Certa vez, na Liga da Defesa Nacional, organizamos uma exposição numa intensa campanha de esfôrço de guerra — nesse tempo, Goeldi compareceu com os seus painéis exibindo os monstros do fascismo numa luta emocional pela Paz. Aquele homem sereno, modesto e sempre tão voltado para a ternura humana, trazia em si uma arma poderosa a favor de uma humanidade em perigo. Desses encontros começaram a surgir outros encontros. Goeldi era o irmão espiritual de um Charles Louis Philippe, o humilde escritor francês que compartilhava com a miséria humana tão exaltado por Gide, por Romain Rolland, por Franz Maserrel e tantos outros gênios humanistas, vivos ou mortos, que continuam dominando o seu tempo. Conservava em sua cabeceira os livros do populista francês. E quando, nós, os amigos de Phillippe, queríamos unir os dois gigantes da simplicidade, Goeldi respondia — não poderei ilustrar livros ilustrados por um Frans Maserrel! E nossa amizade tinha um pouco dêsse encontro entre os nossos ídolos, os nossos deuses, porque eram homens que amavam seus semelhantes e de nossa contemplação pudemos encontrar Goeldi em sua grandeza. As suas gravuras aí estão numa afirmação criadora fixando para a nossa memória em todos os tempos aqueles pobres humilhados e ofendidos que tanto êle soube amar. Charles Blanchard, pai de Charles Louis Phillippe, um comovente símbolo do sofrimento e da coragem, sobrevive na obra de Goeldi, nas ruas escuras e desertas, nas velhas casas e entre os homens que ainda continuam em sua jornada.

A gravura de Goeldi tem um talho seguro, decisivo e revelador. Os claros — escuros funcionam em sua profundidade — o artista é dono de uma linguagem que empolga. Os vazios que os homens povoam e os animais passeiam em seus dias e suas noites comunicam anseios e angústias, refletem mundos e enchem os silêncios.

E Goeldi estará em seu Museu como viveu — o anjo consciente lutando contra o mal e defendendo o bem, cumprindo assim o grande destino do Gênio.

Goeldi — Rua deserta

Arte & Cultura

Romancista da cidade

ALEXANDRE PASSOS — (Para «Arte & Cultura»)

APESAR de bastante conhecido como romancista, Teo-Filho não [illegible] recebido a consagração que merece da geração mais [illegible]. E [illegible] injustiça, porque além de ser um dos reformadores [illegible] de ficção, ninguém mais acolhedor de novíssimos [illegible] e [illegible], para louvá-los e facilitar-lhes [illegible]. Foi assim no "Correio da Manhã", no "Mundo Literário", em "Beira-Mar" e em "Nação Brasileira".

[illegible] tempo em que seu nome esteve no auge, e alguns de [illegible] romances atingiam varias edições, sendo "sucesso de [illegible]", como geralmente se diz. Mas esse lugar comum [illegible] a boa receptividade dos seus livros. E [illegible] nem temia concorrentes, tanto assim que [illegible] a escrever, sem deixar de aproveitar, como [illegible] bonecos da vida real.

Seus romances têm conteúdo pelo bom [illegible] e pela boa [illegible]. Alguns deles já suscitaram polêmicas e agressões [illegible] outros ainda são discutidos nas trevas [illegible] de aparecer.

[illegible] romancista é também bom brasileiro, não fora [illegible] o escritor que, a respeito de Martins Junior, [illegible]: "Foi sempre honrado e [illegible] basta [illegible] glorificada pela morte que, [illegible] no momento final na mais extrema penúria [illegible] por três vezes [illegible] hospital [illegible] querido manchar a ponta dos dedos com [illegible] dinheiros públicos" (A Cultura Acadêmica, Re[illegible] de 1904, p. 64). A Grande Aventura de João Fa[illegible], A Fragata Niterói e Navios perdidos são novelas [illegible] comprometem a verdade histórica.

[illegible] em São Paulo (Irmãos Pongetti) [illegible]. É a tese do [illegible], assim como Onde estão os [illegible] da mulher funcionária. O ponto de [illegible] ganhar dinheiro [illegible] inimigo da higiene e explorador de [illegible] que escreviam para êle.

Teo-Filho tem prática dessas coisas, pois durante [illegible] diretor de duas revistas, há pouco lembradas, as quais [illegible] com Em Marcha [illegible]. Foram honestas e somente as deixou quando também [illegible] deixaram de circular.

[illegible]

CELITA

CARLOS MAUL — (Para «Arte & Cultura»)

CELITA é só Celita — como Collette foi sempre só a Collette dos lindos romances que escreveu sozinha ou de parceria com Willy — é uma nova romancista brasileira que tem a sair em breve, um emocionante romance: Em Nosso Altar [illegible] misto de ternura humana e de paixões bravias, e de cujo [illegible] sentido se poderá avaliar da leitura de um trecho teatralizado [illegible] (ibseniano), e no qual um médico negro descreve [illegible] também negro e também médico, lances de uma paixão por uma mulher branca. Há uma enfermeira negra que o ama [illegible] se lhe entrega, mas êle, através dela, sente e vê a outra. [illegible] num estádio, pintam cenários para uma representação [illegible]. Começa o diálogo.

[illegible] — Você sabe [illegible] para [illegible]. Longe [illegible]

Jeremias — Levante [illegible] minha [illegible]. Diz-lhe [illegible].

O Velho — Você não [illegible] filho dar tanto [illegible] e tanta importância à côr da pele. De que vale ser mais claro ou menos escuro? Você é rico e forte e [illegible] tem cultura, viajou. Além disso é um benfeitor da humanidade pelas suas pesquisas e experiências [illegible] em organismos vivos. [illegible] honorário de duas [illegible] na Itália, porque [illegible] assim por uma [illegible]?

Jeremias — De que vale ser culto, ser rico, ser [illegible] em amor o importante é ser amado?

O Velho — Você é amado, meu filho. Apenas quer [illegible], sabe a que me quis [illegible] no comêço desta conversa?

Jeremias — Não...

O Velho — Rute está [illegible]. Ela o ama doidamente. A ela não importa que [illegible] seja branco ou prêto. Para Rute você é um deus.

Jeremias — Eu não [illegible]. Não posso. [illegible] minha alma meu [illegible] pertencem a outra.

O Velho — Jeremias, a [illegible] grave! Criei-o como filho. Tenho por [illegible] amizade sem limites [illegible] admirei e me orgulho [illegible]. Agora, pela primeira vez na [illegible] compreendê-lo, [illegible] a alma, a honra, a vida dessa pobre môça? Que leviandade! Que monstruosidade!

Jeremias — Ouça! Não fui eu quem iniciou com fogo. Foi ela. Eu estava desesperado, infeliz. E Rute tentou apenas consolar-me. Eu tinha sido humilhado, maltratado como um mísero cão da sarjeta. Sofri muito, e Rute, por amar-me e também por querer ser solidária com a raça, acercou-se de mim com doçura, acariciou-me, acarinhou-me, chegou ao extremo de entregar-se a mim incondicionalmente. Apeguei-me a ela como a um refúgio. Como o afogado que se agarra a uma simples tábua que se vê flutuando. Era agradável a meu amor próprio ferido, trepidado, sentir que alguém se interessava pela minha pessoa. E a [illegible] bom sentir que me acariciavam com doçura. De olhos fechados era delicioso sonhar que aquêle corpo todo entregue a mim era da "outra", que não havia a repulsa, que ela, a "outra", não sentia nojo de mim, de meus dedos negros e afagar-lhe o rosto. Compreende, padrinho? Não foi Rute quem tive em meus braços. Foi a "outra"... A "outra"...

O Velho — Pobre filho!

O diálogo prolonga-se. Jeremias reconstitui para o Velho o seu encontro com a branca, como aprofundou o seu conhecimento, como se iludiu com a sua falsa ternura. E descrever os lances da separação, após ouvir dela que o que desejava era "apenas ver como um negro ama". O Velho aconselha-o. E lembra-lhe o seu caso: é casado com mulher branca e os dois vivem felizes há mais de trinta anos. Nada convence Jeremias. E a tragédia culmina com o seu suicídio.

ARTE & CULTURA

João Ribeiro

José Maria da Conceição

EU tive a boa fortuna de conhecer João Ribeiro. Vi-o muitas vêzes. Atravessou umas tantas a minha frente. E com êle conversei algumas. Relembro, por isso, a sua expressão austera, fechada aparentemente, a encobrir, porém, o homem bom que êle era. E que sempre o fôra. Amava-o, entretanto, há longo tempo: desde a minha meninice. E êsse amor advinha dos idos em que, sob os olhos perscrutadores e tutelares de Pedro Augusto Carneiro Leão, eu aprendia êsse português que êle Pedro Augusto, como ninguém ainda hoje melhor o fêz, ministrava a todos nós — a José Lins do Rego, Djalma Tavares da Cunha Melo, José Augusto de Oliveira, Jaime de Santa Rosa, José Guilherme, a mim... — através das suaves, preciosas e esclarecedoras páginas de «Autores Contemporâneos». Dessarte, pela vida em fora, João Ribeiro continuou a ensinar-me.... E eu, sem olvidar o outro, sem me esquecer jamais de Pedro Augusto, tenho-os sempre presentes a ambos — através da moral e da aprendizagem pelos dois infiltrada no meu espírito e no meu coração. Era um sujeito estranho, mestre João Ribeiro! E a linguagem moderna, salpicada de matizes técnicos tão ao sabor da cultura revolucionária, di-lo-ia por certo um esquizóide. O que êle era todavia — era mesmo João Ribeiro: «Chamo-me João Batista Ribeiro de Andrade Fernandes, nome tamanho para tão curto indivíduo. Ainda môço, cortei o Andrada, pois que o Ribeiro de Andrada, por auspicioso que fôsse, podia parecer um apelido fraudulento. Cortei o Fernandes para evitar o João Fernandes que se opõe a César nos provérbios. E fiquei João Ribeiro e talvez fôsse melhor ficar João Batista. Zanguei-me com o Batista porque um padre, professor de latim, costumava apodar-me: João Batista, abaixe a crista! E não só a abaixei, cortei-a de vez. Sou, pois, um mutilado, graças a essas anatomias remotas». Mutilado, como se sentiu e ironicamente proclamou, João Ribeiro constitui já agora patrimônio cultural dos mais sérios que êste País ainda possua — e a Múcio Leão, cioso dêsse mesmo patrimônio, e que a todos nós já pertence, deve-se-lhe o reeditoramento da imensa obra que nos legaram o sábio, o artista e o homem.

O LIVRO E A CRÍTICA

HISTÓRIAS REUNIDAS

OLIVEIROS LITRENTO — (Para «Arte & Cultura»)

MAURIAC, em ensaio bastante divulgado, já afirmou que quanto mais vivem nossos personagens, menos dependem de nós (1), afirmação verdadeira se levarmos em consideração inúmeros personagens saídos de contos e romances e andarem soltos pelas ruas, conversando conosco, incorporados aos costumes, sofrendo, rindo, vivendo. Assim, HISTORIA REUNIDAS, de Anibal Machado (2) é livro que se lê com prazer. Suas criaturas não nascem apenas da argila do realismo, mas, antes e acima de tudo, de uma transfiguração poética (tanto quanto permita pela prosa) da existência de todos os dias.

A coletânea em aprêço é obra de um escritor que preza seu ofício. Escreve pouco e bem.

Originalidade, correção, clareza, eis as principais qualidades de estilo que predominam neste livro de contos. Figuras de estilo de que se socorre o autor: metáfora, metonímia, sinédoque (tropos), e como figura de pensamento, a imagem.

No conto "Tati, a garota" o autor descreve o sonho de uma garotinha pobre que jamais teve uma bicicleta. Utilizando a imagem confrontação de um objeto com outro, em forma concisa, mas sem caracterizar todas as analogias existentes entre ambos, veste a idéia, cujo núcleo torna sensível ao leitor. Todo o de Tati, filha de uma costureira, prende-se a um pequeno trecho, pouco maior do que o acima citado, mas é extremamente convincente em sua narrativa sóbria e poética.

Anibal Machado, no sonho descrito, não apresenta nenhum quadro completo, nem positiva coisa alguma no sentido literal da narração. Mas exatamente por isso, consegue imprimir certa atmosfera onírica (de desprezar a realidade.

Sendo a imagem uma figura de estilo cujo quadro não se completa, o autor, deixando entrever o objeto sensível, possibilita ao leitor o prazer de perceber o que falta. E mais ainda, todas as imagens empregadas são escritas com prudência, moderação e propósito, o que valoriza bastante esta magnífica figura de pensamento. Deixando ao leitor o prazer de perceber o que faltava no sonho da garotinha pobre, Anibal Machado insere-se na linha machadiana. Permite que se adivinhe a ingenuidade da criança em confronto com a opressiva e sádica desigualdade social.

O melhor, contudo, de HISTORIAS REUNIDAS, é sem dúvida, "Viagem aos seios de Duília", onde o imprevisto se reúne ao conhecimento de fantasia e o leitor se sente a realidade se impregnar depara com achados de excelente gôsto literário, como, por exemplo: "Volvendo a cabeça para o chão, enrubesceu com quarenta anos de atraso" (3). "Viajar tão longe para se encontrar com tua sombra" (4). O trecho seguinte é o núcleo da história: "... abrindo a blusa lhe disse — Quer ver?" Ele quase morreu de êxtase. Pálidos ambos, ela ainda repete: — Quer ver mais? E mostra-lhe o outro seio branco. E fechou calmamente a blusa. E prosseguiu cantando" (5).

Todo o período vai, in crescendo, até atingir no seu clímax além do espanto e humildade diante do outro sexo, uma grande autenticidade artística. Todo o conto é uma longa peregrinação, viagem de ternura e de saudade aos dias da adolescência perdida. Uma obra-prima onde se equilibram angústia e lirismo, amor e revolta profunda diante do que "poderia ter sido e que não foi".

Já o "Iniciado do Vento", apesar da aparência de verossimilhança, parece ter sido escrito sob sugestões oníricas a ressaltar para o pesadelo. Lido êste conto, atormenta-nos uma impressão terrível, a de que alguma coisa, acontecer de fato a Zé da Carva. Surge depois (num dito) [illegible] mente, mas, subentendido, do que se passou de grave entre o menino e o engenheiro, ao mesmo tempo que uma irresponsabilidade coletiva de loucura, impressão terrível a acompanhar-nos por muito tempo, o que vem provar mais uma vez, a fôrça do "conteur".

Outras historias, como "O Defunto Inaugural", "O Ascensorista", "O Desfile dos Chapéus", Monologo de Tuquinha Batista, "O Homem Alto", "O Telegrama de Artaxerxes", "O Piano" e "A Morte da Porta-Estandarte" são crônicas magistrais. Não se sabe bem, nessas narrações, onde começa a crônica e termina o conto. Tôdas tocadas de ternura pelos desfavorecidos, pelos complexados e humildes.

Ressalte-se ainda, nos contos de Anibal Machado, o contraste entre o personagem masculino e o feminino. Os homens do "conteur" são líricos, francos de vontade, frustrados, resignados com a vida. Quando resolutos (João de Oliveira, de "O Piano"), são motivos de piada e risada de todos. Já suas mulheres dotadas de mais firmeza de caráter apresentam-se com mais disposições para a luta, são mais inclinadas ao sucesso. Observe-se Duília comparada a José Maria, Manuela, sozinha e enfrentar o mundo.

Os contos de HISTORIAS REUNIDAS valem realmente. Seus personagens vivem Anibal Machado, assim pertence à estranha e admirável família de escritores que, com apenas um livro, impõem-se ao seu tempo e permanecem na literatura de seu país.

(1) Mauriac cit. por Wladimir Weidlé, ENSAYO SOBRE EL DESTINO ACTUAL DE LAS LETRAS Y LAS ARTES. Emecé Editores S.A., Buenos Aires. (2), (3), (4), (5), Anibal Machado: HISTORIAS REUNIDAS. Livraria Olimpio Editora.

ROTEIRO

INTERPRETAÇÃO DO HOMEM

É [illegible] de Erich Fromm: «Análise do Homem». [illegible] Ética e a Psicologia [illegible] Política. Assim é [illegible] da Sociologia e da Economia [illegible] Erich Fromm [illegible] segunda edição e apresentada [illegible] aparecimento da primeira [illegible] do psicólogo [illegible] «Psicanálise da Sociedade Contemporânea» e «O Mêdo à Liberdade», já publicados na coleção «Biblioteca de Assuntos Sociais», forma a trilogia em que o psicólogo [illegible] os fatores psíquicos [illegible] das utopias [illegible] um vago sentimento de futilidade a respeito da atividade que [illegible] poder sôbre a matéria [illegible] na sua vida individual e em sociedade [illegible] o próprio homem [illegible] da Natureza [illegible].

[illegible] problemas mais importantes da existência humana [illegible] como são tratados como juízos de valor [illegible] a autoridade racional [illegible] a autoridade irracional [illegible] o psicólogo Fromm [illegible].

Arte chinesa popular - Passeio de bicicleta (papel recortado)

ESCRITOR E HOMEM DE COMBATE

E. Danton Jobim homem de luta, jornalista diuturno e escritor de maneiras elegantes. Não há muito a Livraria São José resolveu editar-lhe o «Espírito do Jornalismo». São páginas, às vezes, de discreto sabor polêmico, outras de curiosa pesquisa sociológica, não raro de lúcido esclarecimento educacional — mas páginas sempre de um indivíduo afeito a pelejas, em que entra de peito aberto e fronte erguida. «Espírito do Jornalismo» é por isso uma obra séria. E, parecendo escrita apressadamente, não o foi. Jobim procurou, Jobim pesquisou, Jobim estudou. Refletiu e consubstanciou. Resumiu. E afinal pode oferecer-nos conclusões de teor brasileiro e de sentido universal. Não deve assim senão ser relido o «Espírito do Jornalismo». E considerados, com elevação, as idéias contidas e os caminhos indicados.

PRÊMIO OLAVO BILAC DE 1961

WALMIR AYALA, colaborador de «Arte & Cultura», acaba de receber o Prêmio Olavo Bilac de Poesia, da Secretaria de Educação e Cultura, com o volume de poemas intitulado «Cantata». A comissão, composta de Carlos Drummond de Andrade, Manuel Bandeira e Lêdo Ivo, assim se manifestou acêrca do trabalho: «Em «Cantata», um poeta, sob o pseudônimo de [illegible], apresenta dois anos de trabalho (1958-1960). A quantidade, neste caso, não colide com a qualidade, pois de todos os [illegible] e o que dá, pletòricamente, uma imagem mais expressiva de [illegible]. O transbordamento e a efusão caracterizam êste «Cantata». Mas o caracterizam belamente, pois a marca às vêzes tumultuária de certos poemas não exclui ou desvanece o seguro artifício dêsse livro extraordinàriamente fundado de tantas belezas particulares e que, sendo um Canto, é também e principalmente um Trabalho, o produto vibrante e inquieto de uma bem equipada oficina poética. O ritmo numeroso, o empenho de composição, o contínuo de escuridão e luminosidade, o glossário rico, o envoltório metafórico de que se utiliza o poeta para exprimir menos confidencialmente a sua experiência amorosa e o seu drama pessoal — são, entre outras, as mais evidentes atrações dêste livro destinado a uma singular, chocante e agitada sondão na lírica brasileira. Mesmo nos poemas longos o poeta mantém, desafiadoramente, a sua energia, impondo-se tanto pela textura quanto pela contextura de suas peças. A Comissão Julgadora, considerando que, de tôdas as obras apresentadas, «Cantata» é a que mais qualidades exibe, como esplêndida revelação de um poeta de alta categoria, resolve conferir-lhe, por unanimidade, o Prêmio Olavo Bilac».

Bondade humana

MAURICIO DE MEDEIROS — (Para «Arte & CULTURA»)

EU SEMPRE CONFIEI NA HUMANIDADE!
ISTO QUE O HOMEM NATURAL
NÃO TEM MALDADE
E NÃO PRATICA O MAL...

RESULTA DA MANEIRA DE VIVER
E DA DESCONFIANÇA ENTRE OS HUMANOS
ESSE INFELIZ MALQUERER
QUE GERA OS DESENGANOS.

POR MIM NUNCA ENCONTREI NA MINHA VIDA
QUEM ME FIZESSE MAL QUE ME ATINGISSE
POIS QUE ODIO JAMAIS EU DEI GUARIDA
PARA QUE O MAL NÃO ME FERISSE.

E QUANDO QUALQUER MAL ME HAVIAM FEITO
EM BREVE EU ME SENTIA SATISFEITO
POIS QUE O MAL SE TORNAVA BENEFICIO
GERANDO ALGO PROPICIO!

AS VITORIAS MAIORES OBTIDAS
EMBORA AS CONQUISTASSE A DURAS PENAS
ERAM POR MIM ATRIBUIDAS
AO MAL TENTADO OU FEITO INUTILMENTE...

JULGAR OS SEMELHANTES
E TACHÁ-LOS DE MAUS COM INCLEMÊNCIA
DEPENDE APENAS DOS INSTANTES
DE NOSSA PROPRIA VIVENCIA!

POR ISSO É QUE CONFIO NOS HUMANOS
E LHES PERDOO OS ERROS E OS ENGANOS

Últimos dias!

TUDO EM 6 MESES SEM AUMENTO!

pelo preço de à vista...

—SEM FIADOR!
—SEM DEMORA!
—SEM MAIS NADA:

Sensacional! Aproveite a maior oferta do crédito mais camarada da cidade. Sòmente êste mês você compra tudo, tudo que quizer, e paga em 6 meses sem aumento, pelo mesmo preço de à vista! E você também pode, se preferir, comprar em outros planos de crédito, até em 10 meses... Tudo sem fiador, sem demora, sem mais nada!

Roupa Nylord - Leve fria, ideal para o verão.
4.980,
ou entrada de 830,
e 5 prestações de 830,

Roupa de Tropical Santista Extra - Fino acabamento. Vários côres.
7.480,
ou entrada de 1.280,
e 5 prestações de 1.240,

Roupa de Nycron - O tecido milagroso. Não perde o vinco. Lindas côres
8.980,
ou entrada de 1.530,
e 5 prestações de 1.490,

Paletó Top set, de puro linho Braspérola. Corte moderno. Nas côres cinza, bege, areia
4.380,
ou entrada de 730,
e 5 prestações de 730,

Calça Top set, de linho BERÚ, modêlo clássico. Nas côres: azul, bege, e cinza
2.380,
ou entrada de 430,
e 5 prestações de 390,

Sapato Saméllo, de couro graneado. Nas côres preto, marrom e bege
2.980,
ou entrada de 530,
e 5 prestações de 490,

Camisa Marajó Top set, de loveline Matarazzo-Boussac. Colarinho modêlo "ponta curta" com punhos duplos.
1.450,
ou entrada de 250,
e 5 prestações de 240,

Calça de linho Braspérola, modêlo clássico. Em 4 côres.
1.580,
ou entrada de 280,
e 5 prestações de 260,

ou até em 10 prestações mensais

...e comprando na Ducal você ganha Aero Willys da GASTAL

Cada 3.000, de compras, à vista ou a crédito, dá direito a concorrer com 1 cupão numerado.

sorteio - dia 9 de novembro, pela Loteria do Estado do Rio

Ganhou o 9.º Aero Willys
Sr. Wilson Monteiro Quinteir
Rua Nova, 115 (ant. 481)
Nova Iguaçu Est. do Rio

Ducal roupas

TIRADENTES esq. Imp. Leopoldina | COPACABANA Av. N. S. Copacabana, 852 | MADUREIRA Av. Min. E. Romero, 82-A | QUITANDA R. da Quitanda, 98 | MEIER Av. 24 de Maio, 1365 | CASTELO Av. Nilo Peçanha, 148 | FLORIANO Av. Mal. Floriano, 126 | ASSEMBLEIA R. da Assembléia, 95 | S. FRANCISCO L. S. Francisco, 26 | TIJUCA Pça. Saenz Pena, 33-A | NITERÓI R. S. Pedro, 35 a 41 | CAXIAS Av. Rio Petrópolis, 1541 | Breve! Campo Grande R. Coronel Agostinho, 121 | Breve! Nova Iguaçu R. Gov. Amorat Peixoto, 11

Aprovados os sistemas de classificação de cargos dos bancários, marítimos e IPASE

Confirmando publicamente a tradicional lealdade de seus planos de venda, Ponto Frio lança agora:

VENDA VANTAGEM REAL!

compromisso e garantia de venda exatamente pelas modalidades anunciadas, oferecendo sempre a máxima qualidade super facilitada!

FOGÃO ALFA COMERCIAL
4 bocas, forno e estufa fechada
1.000, entrada
1.100, mensais

FOGÃO ALFA COMERCIAL
3 bocas, forno e estufa fechada
1.000, entrada
1.050, mensais

FOGÃO ALFA LUXO
4 bocas, forno e estufa fechada, tampa cobrindo o painel
1.000, entrada
1.180, mensais

GRÁTIS
4 botijões Liquigás

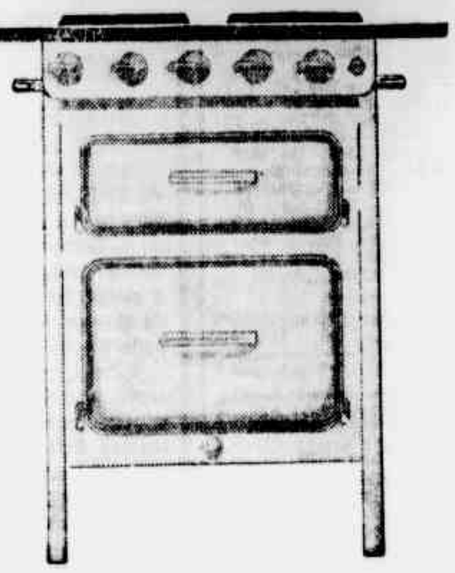

FOGÃO COSMOPOLITA COMERCIAL
4 bocas, forno e estufa fechada
1.000, entrada
1.270, mensais

FOGÃO COSMOPOLITA LUXO
4 bocas, forno e estufa fechada, tampa cobrindo o painel,
1.000, entrada
1.380, mensais

Ponto Frio

CENTRO: RUA URUGUAIANA, 134/144 — AV. PASSOS, 27
AV. MARECHAL FLORIANO, 93
MADUREIRA: RUA CAROLINA MACHADO, 418/420
MEIER: RUA ARQUIAS CORDEIRO, 959
NITERÓI: RUA DA CONCEIÇÃO, 13
CAXIAS: AV. NILO PEÇANHA, 248
NOVA IGUAÇU: AV. GOV. AMARAL PEIXOTO, 75/79
S. J. DE MERITI: RUA DA MATRIZ, 865
VOLTA REDONDA: AV. AMARAL PEIXOTO, 188
CENTRO DAS FACILIDADES: EST. VICENTE DE CARVALHO

15 ANOS SERVINDO MELHOR

ÍNTEGRA DOS ATOS ONTEM ASSINADOS PELO PRESIDENTE DA REPÚBLICA E CONSELHO DE MINISTROS

O presidente da República e o Conselho de Ministros, na forma do art. 1.º do Ato Adicional, usando das atribuições que lhes conferem o art. 3.º, item XIV e artigo 18, item III, e tendo em vista o disposto no artigo 56 da Lei n.º 3 780, de 12 de julho de 1960, e nos Decretos números 48.923, de 8 de setembro de 1960, e 50.571, de 10 de maio de 1961, decretam:

Art. 1.º — Ficam aprovados, na forma dos anexos, o sistema de classificação de cargos (Anexo I), a lista de enquadramento (Anexo III) e o enquadramento dos atuais cargos do Instituto Aposentadoria e Pensões dos Bancários, de acôrdo com o disposto nos Decretos n.ºs 48 921 e 48 923, de 8 de setembro de 1960, bem como a relação nominal dos respectivos ocupantes.

Art. 2.º — Foram restabelecidos para efeito de enquadramento de que trata êste decreto, com vigência a partir da data da publicação do Decreto n.º 46 171, de 5 de junho de 1959, 18 (dezoito) cargos de Assessor de Previdência, padrão "N", e 5 (cinco) cargos de Auditor de Contabilidade, padrão "N" então ocupados e indevidamente suprimidos pelo mesmo.

Art. 3.º — Foram, igualmente, restabelecidos, para o efeito a que se refere o artigo anterior, com vigência a partir da data da publicação do Decreto n.º 48 149, de 2 de maio de 1960, as funções de extranumerário-mensalista, abaixo discriminadas, excedentes e então ocupados, que foram indevidamente pelo mesmo suprimidas.

9 Artífice-auxiliar, referência 25;
9 Artífice-auxiliar, referência 24;
3 Artífice-auxiliar, referência 23;
3 Contínuo-auxiliar, referência 17;
7 Escrevente-datilógrafo, referência 22;
5 Servente, referência 21;
6 Servente, referência 20;
e 5 Servente, referência 19.

Art. 4.º — Ficam fixados, na forma do Anexo citado os enquadramentos de que trata êste Decreto com vigência a partir da data da publicação do Decreto n.º 46 171, de 5 de junho de 1959.

Parágrafo Único — Os cargos de provimento em comissão de presidente, chefe de gabinete do presidente e de assistente do presidente, fixados nos símbolos 1-C, 4-C e 7-C, respectivamente ficam suprimidos a partir de 5 de dezembro de 1960, tendo em vista o disposto no § 1.º do artigo 500 do regulamento aprovado pelo decreto n.º 48 959-A, de 19 de setembro de 1960.

Artigo 5.º — Até que sejam criados as funções gratificadas correspondentes, ficam mantidos, com os símbolos atuais, os seguintes cargos em comissão:

1 Agente Especial, em Santos, OC;
1 Inspetor de Seguros do D.A.T., OC

Artigo 6.º — Ressalvado o disposto no artigo anterior, ficam suprimidos os cargos de provimento em comissão que não figuram no Anexo II, de que trata o artigo 4.º dêste decreto, desde que não tenham sido transformados em funções gratificadas.

Art. 7.º — Os valores dos níveis de vencimentos e respectivas referências constantes dos anexos a que se referem os artigos 1.º e 4.º dêste decreto são os constantes do Anexo III — Tabelas de Retribuição — da Lei número 3 780, de 12 de julho de 1960, até 30 de novembro de 1960, reajustados, a partir de um de dezembro de 1960, de acôrdo com a Lei número 3 826, de 23 de novembro de 1960.

Parágrafo Único — A partir de um de dezembro de 1960, fica alterada a localização dos servidores indicados na relação nominal, obedecendo o critério fixado no artigo 21 da Lei n.º 3 780, de 12 de julho de 1960, devendo ser lavradas as competentes apostilas pelo órgão do pessoal respectivo, com fundamento no artigo 2.º da Lei n.º 3 826, de 23 de novembro de 1960.

Art. 8.º — A classificação das funções gratificadas e o estabelecimento das respectivas correlações, nos têrmos do art. 12 da Lei n.º 3 780, de 12 de julho de 1960, serão feitos em conjunto com as demais autarquias de atividades específicas congêneres.

Art. 9.º — Ficam transformados os cargos em comissão relacionados no Anexo IV dêste decreto, em funções gratificadas, com os símbolos ali indicados, que prevalecerão enquanto não fôr adotada a providência de que trata o artigo anterior.

Art. 10.º — O Instituto de Aposentadoria e Pensões dos Bancários proporá, oportunamente, por intermédio do Departamento Administrativo do Serviço Público, proposta de organização definitiva de seu Quadro de Pessoal.

Parágrafo Único — A proposta de que trata êste artigo será encaminhada ao Departamento Administrativo do Serviço Público, através do Ministério do Trabalho e Previdência Social.

Art. 11.º — Aplicam-se ao Instituto de Aposentadoria e Pensões dos Bancários, no que couberem, as demais disposições da Lei n.º 3 780, de 12 de julho de 1960, e no decreto número 48 923, de 8 de setembro de 1960, bem como a relação nominal dos respectivos ocupantes.

Art. 2.º — Ficam fixados, na forma do Anexo II, os símbolos dos cargos de provimento em comissão, que compreendem:

I — cargos de direção superior e intermediária; e

II — cargos de outra natureza.

Parágrafo único — Os cargos de provimento em comissão de presidente, chefe de gabinete do presidente e de secretário do presidente, fixados nos símbolos 1-C, 4-C e 7-C, respectivamente, ficam suprimidos a partir de 5 de dezembro de 1960, tendo em vista o disposto no § 1.º do art. 500 do regulamento aprovado pelo decreto n. 48 959-A, de 19 de setembro de 1960.

Art. 3.º — Os cargos de diretor do Departamento de Administração Geral; do Departamento de Arrecadação e Fiscalização, do Departamento de Aplicação do Patrimônio; do Departamento de Atuária e Estatística; do Departamento do Serviço Social e de Reabilitação Profissional; do Departamento de Acidentes do Trabalho e de Inspetor-Geral substituem, respectivamente, os abaixo indicados:

1 (um) diretor do Departamento de Administração;
1 (um) diretor do Departamento de Arrecadação;
1 (um) diretor do Departamento de Inversões;
1 (um) diretor da Divisão de Atuária e Estatística;
1 (um) diretor da Divisão do Serviço Social;
1 (um) chefe da Divisão de Medicina do Trabalho;
1 (um) chefe da Divisão de Inspetoria e Controle dos Orgãos Locais do Departamento de Administração Geral.

Art. 4º Ficam transformados os cargos em comissão relacionados no Anexo IV dêste decreto em funções gratificadas, provisoriamente, nos símbolos ali indicados, que prevalecerão enquanto não for adotada a providência de que trata o art. 7º.

Art. 5º Ressalvando o disposto no artigo anterior, ficam suprimidos os cargos de provimento em comissão que não figuram no Anexo II, de que trata o art. 2º dêste decreto.

Art. 6º Os valores dos níveis de vencimentos e respectivos referências, constantes dos anexos a que se referem os artigos anteriores, são os da Tabela de Retribuição (Anexo III) da Lei nº 3780, de 12 de julho de 12 de julho de 1960, até de novembro de 1960, reajustados, a partir de 1 de dezembro de 1960 de acordo com a Lei número 3 826, de 23 de novembro de 1960.

Parágrafo único. A partir de 1 de dezembro de 1960, fica alterada a localização dos servidores indicados na relação nominal obedecidos os critérios fixados no art. 21 da Lei número 3 780, de 12 de julho de 1960, devendo ser lavradas as competentes apostilas pelo orgão de pessoal respectivo, com fundamento no art. 2º do Lei número 3 826, de 23 de novembro de 1960.

Art. 7º A classificação das funções gratificadas e o estabelecimento das respectivas correlações, nos têrmos do art. 12 da Lei nº 3 780, de 12 de julho de 1960, serão feitos em conjunto com as demais autarquias de atividades específicas congêneres.

Art. 8.º — O Instituto de Aposentadoria e Pensões dos Marítimos proporá oportunamente, por intermédio do Departamento Administrativo do Serviço Público, a organização definitiva do seu Quadro de Pessoal.

Parágrafo Único — A proposta de que trata êste artigo será encaminhada ao Departamento Administrativo do Serviço Público, pelo Ministério do Trabalho e Previdência Social.

Artigo sétimo — Aplicam-se ao Instituto de Previdência e Assistência dos Servidores do Estado, no que couberem, as demais disposições da lei número 3 780, de 12 de julho de 1960.

Artigo oitavo — O órgão de pessoal competente apostilará os títulos dos servidores abrangidos por êste decreto.

Artigo nono — As vantagens financeiras dêste decreto vigorarão a partir de primeiro de julho de 1960, salvo quanto aos provimentos feitos posteriormente àquela data.

Artigo décimo — O enquadramento a que se refere êste decreto, não homologa situação que, em virtude de sindicância, devassa ou inquérito administrativo, venha a ser considerada nula, ilegal ou contrária a normas administrativas em vigor.

Artigo 11 — Cessa com a vigência dêste decreto e na forma do artigo quinto da lei número 3 826, de 23 de novembro de 1960, o pagamento do abono de 44 por cento previsto nesse dispositivo legal.

Parágrafo primeiro — Da importância a ser percebida a título de atrasados descontar-se-á a quantia total recebida como abono.

Parágrafo segundo — Se o vencimento do funcionário enquadrado fôr inferior ao que vinha percebendo acrescido do abono de 44 por cento fica-lhe assegurada diferença de vencimento, a partir da data da publicação dêste decreto de modo que aquêle total não sofra diminuição com o enquadramento.

Parágrafo terceiro — O disposto dêste artigo não se aplica aos ocupantes dos cargos relacionados no anexo V dêste decreto, enquanto permanecerem nessa situação.

Artigo 12 — A fixação, na forma do artigo 66 da lei número 3 780, de 12 de julho de 1960, dos novos vencimentos da lei número 2 188, de 16 de março de 1954, será feita pela Comissão de Classificação de Cargos, após a revisão de sua situação pela Divisão do Regime Jurídico do Departamento Administrativo do Serviço Público.

Parágrafo único — O exame da aplicação do disposto no artigo 60 da lei número 3 780, de 12 de julho de 1960, ao pessoal do Instituto de Previdência dos Servidores do Estado dependerá do prévio pronunciamento da Divisão a que se refere êste artigo quanto à aplicação regular da lei número 1 741, de 22 de novembro de 1952, devendo para isso o IAPB enviar àquela Divisão os respectivos processos individuais.

Art. 13.º — Ficam criados na Divisão do Pessoal do Departamento de Administração Geral a Seção de Classificação de Cargos e a função gratificada de chefe da referida seção, classificada provisòriamente, no símbolo 3-F, com as atribuições especificadas no art. 3.º do decreto número 48 639 A, de 30 de julho de 1960.

Art.º 14 — O enquadramento a que se refere êste decreto não homologa situação que, em virtude de sindicância, devassa ou inquérito administrativo, venha a ser considerada nula, ilegal ou contrária a normas administrativas em vigor.

Art. 15.º — Cessa, com a vigência dêste decreto e na forma do art. 5.º da Lei número 3 826 de 23 de novembro de 1960, o pagamento do abono de 44 por cento previsto nesse dispositivo legal.

§ 1.º — Da importância a ser percebida em decorrência do enquadramento descontar-se-á a quantia total recebida pelo servidor relativa ao abono de que trata êste artigo.

2.º — Se o vencimento do servidor enquadrado fôr inferior ao que vinha percebendo acrescido do abono de 44 por cento, fica lhe assegurada diferença de vencimento, a partir da data da publicação dêste decreto, de modo que aquêle total não sofra diminuição com o enquadramento.

§ 3.º — O disposto neste artigo não se aplica aos ocupantes dos cargos, não enquadrados por êste decreto, enquanto permanecerem nessa situação.

Art. 16.º — Os provimentos posteriores à vigência da Lei número 3 780, de 12 de julho de 1960, serão considerados em caráter interino, salvo se resultantes de concurso público de provas ou de provas e títulos, na forma da legislação em vigor.

§ 1.º — É assegurado ao servidor que se encontra em situação dêste artigo o direito de opção pelo cargo efetivo por ventura anteriormente ocupado.

§ 2.º — O disposto neste artigo não se aplica aos ocupantes de cargos providos em comissão ou considerados extintos.

Art. 17 — As vantagens financeiras dêste decreto vigoram a partir de 1 de julho de 1960, salvo quanto aos provimentos feitos posteriormente àquela data.

Art. 18 — O órgão do Pessoal competente apostilará os títulos dos servidores atingidos por êste decreto.

Art. 19 — As despesas com execução dêste decreto continuarão a ser atendidas pelas atuais dotações do Instituto de Aposentadoria e Pensões dos Bancários, até que o novo sistema se traduza na discriminação orçamentária própria.

Art. 20 — Êste decreto entrará em vigor na data de sua publicação, revogadas as disposições em contrário.

IAPM

O presidente da República e o Conselho de Ministros, na forma do art. 1.º do Ato Adicional, usando das atribuições que lhes conferem o art. 3.º do item XIV, e art. 18, item III, e tendo em vista o disposto no artigo 56 da Lei n. 3 780, de 12 de julho de 1960 e no decreto n. 48 923, de 8 de setembro de 1960.

DECRETAM:

Art. 1.º — Ficam aprovados, na forma dos anexos, o sistema de classificação de cargos (Anexo I). As listas de enquadramento (Anexo III) e o enquadramento dos atuais cargos e funções do Instituto de Aposentadoria e Pensões dos Marítimos (IAPM), de acôrdo com o disposto nos decretos n. 48 921, de 8 de setembro de 1960, alterado pelo decreto n. 50 571, de 10 de maio de 1961, e 48 923, de 8 de setembro de 1960, bem como a relação nominal dos respectivos ocupantes.

Art. 2.º — Ficam fixados, na forma do Anexo II, os símbolos dos cargos de provimento em comissão, que compreendem:

I — cargos de direção superior e intermediária; e

II — cargos de outra natureza.

Parágrafo único — Os cargos de provimento em comissão de presidente, chefe de gabinete do presidente e de secretário do presidente, fixados nos símbolos 1-C, 4-C e 7-C, respectivamente, ficam suprimidos a partir de 5 de dezembro de 1960, tendo em vista o disposto no § 1.º do art. 500 do regulamento aprovado pelo decreto n. 48 959-A, de 19 de setembro de 1960.

Art. 3.º — Os cargos de diretor do Departamento de Administração Geral; do Departamento de Arrecadação e Fiscalização, do Departamento de Aplicação do Patrimônio; do Departamento de Atuária e Estatística; do Departamento do Serviço Social e de Reabilitação Profissional; do Departamento de Acidentes do Trabalho e de Inspetor-Geral substituem, respectivamente, os abaixo indicados:

1 (um) diretor do Departamento de Administração;
1 (um) diretor do Departamento de Arrecadação;
1 (um) diretor do Departamento de Inversões;
1 (um) diretor da Divisão de Atuária e Estatística;
1 (um) diretor da Divisão do Serviço Social;
1 (um) chefe da Divisão de Medicina do Trabalho;
1 (um) chefe da Divisão de Inspetoria e Controle dos Orgãos Locais do Departamento de Administração Geral.

Art. 4º Ficam transformados os cargos em comissão relacionados no Anexo IV dêste decreto em funções gratificadas, provisoriamente, nos símbolos ali indicados, que prevalecerão enquanto não for adotada a providência de que trata o art. 7º.

Art. 5º Ressalvando o disposto no artigo anterior, ficam suprimidos os cargos de provimento em comissão que não figuram no Anexo II, de que trata o art. 2º dêste decreto.

Art. 6º Os valores dos níveis de vencimentos e respectivos referências, constantes dos anexos a que se referem os artigos anteriores, são os da Tabela de Retribuição (Anexo III) da Lei nº 3780, de 12 de julho de 12 de julho de 1960, até de novembro de 1960, reajustados, a partir de primeiro de dezembro de 1960, de acôrdo com a Lei número 3 826, de 23 de novembro de 1960.

Parágrafo único — A partir de primeiro de dezembro de 1960, fica alterada a localização dos servidores indicados na relação nominal, obedecido o critério fixado no artigo 21 da lei número 3 780, de 12 de julho de 1960, ser lavradas as competentes apostilas pelo órgão de pessoal respectivo, com fundamento no artigo segundo da lei número 3 826, de 23 de novembro de 1960.

Artigo quinto — A classificação das funções gratificadas e o estabelecimento das respectivas correlações, nos termos do artigo 12 da lei número 3 780, de 12 de julho de 1960, serão feitos em conjunto com as demais autarquias de atividades específicas congêneres.

Artigo quinto — Ficam transformados os cargos em comissão relacionados no Anexo IV dêste decreto, em funções gratificadas, com símbolos ali indicados, que prevalecerão enquanto não fôr adotada a providência de que trata o artigo anterior.

Parágrafo único — Ficam criadas treze funções gratificadas de chefes de serviço de clínica médica, de chefe de serviço de diagnóstico e tratamento, símbolo 1F, com as denominações constantes do anexo referido neste artigo, cujo provimento fica condicionado à vacância dos cargos isolados de provimento efetivo de idêntica denominação.

Artigo sexto — O Instituto de Previdência e Assistência dos Servidores do Estado proporá oportunamente, por intermédio do Departamento Administrativo do Serviço Público, a organização definitiva do seu Quadro de Pessoal.

Parágrafo único — A proposta de que trata êste artigo será encaminhada ao Departamento Administrativo do Serviço Público, pelo Ministério do Trabalho e Previdência Social.

Artigo sétimo — Aplicam-se ao Instituto de Previdência e Assistência dos Servidores do Estados, no que couberem, as demais disposições da lei número 3 780, de 12 de julho de 1960.

Artigo oitavo — O órgão de pessoal competente apostilará os títulos dos servidores abrangidos por êste decreto.

Artigo nono — As vantagens financeiras dêste decreto vigorarão a partir de primeiro de julho de 1960, salvo quanto aos provimentos feitos posteriormente àquela data.

Artigo décimo — O enquadramento a que se refere êste decreto, não homologa situação que, em virtude de sindicância, devassa ou inquérito administrativo, venha a ser considerada nula, ilegal ou contrária a normas administrativas em vigor.

Artigo 11 — Cessa com a vigência dêste decreto e na forma do artigo quinto da lei número 3 826, de 23 de novembro de 1960, o pagamento do abono de 44 por cento previsto nesse dispositivo legal.

Parágrafo primeiro — Da importância a ser percebida a título de atrasados descontar-se-á a quantia total recebida como abono.

Parágrafo segundo — Se o vencimento do funcionário enquadrado fôr inferior ao que vinha percebendo acrescido do abono de 44 por cento fica-lhe assegurada diferença de vencimento, a partir da data da publicação dêste decreto de modo que aquêle total não sofra diminuição com o enquadramento.

Parágrafo terceiro — O disposto dêste artigo não se aplica aos ocupantes dos cargos relacionados no anexo V dêste decreto, enquanto permanecerem nessa situação.

Artigo 12 — A fixação, na forma do artigo 66 da lei número 3 780, de 12 de julho de 1960, dos novos vencimentos da lei número 2 188, de 16 de março de 1954, será feita pela Comissão de Classificação de Cargos, após a revisão de sua situação pela Divisão do Regime Jurídico do Departamento Administrativo do Serviço Público.

Parágrafo único — O exame da aplicação do disposto no artigo 60 da lei número 3 780, de 12 de julho de 1960, ao pessoal do Instituto de Previdência dos Servidores do Estado dependerá do prévio pronunciamento da Divisão a que se refere êste artigo quanto à aplicação regular da lei número 1 741, de 22 de novembro de 1952, devendo para isso o IPASE enviar àquela Divisão os respectivos processos individuais.

Artigo 13 — Os provimentos posteriores à vigência da lei número 3 780, de 12 de julho de 1960, serão considerados em caráter interino.

Parágrafo primeiro — É assegurado ao servidor que se encontra na situação dêste artigo o direito de opção pelo cargo efetivo porventura anteriormente ocupado.

Parágrafo segundo — O disposto neste artigo não se aplica aos ocupantes de cargos providos em comissão ou considerados extintos.

Art. 14 — As despesas com a execução dêste decreto continuarão a ser atendidas pelas atuais dotações do Instituto de Previdência e Assistência dos Servidores do Estado, até que o novo sistema se traduza na discriminação orçamentária própria.

Artigo 15 — Êste decreto entrará em vigor na data de sua publicação, revogadas as disposições em contrário.

IPASE

O presidente da República e o Conselho de Ministros, na forma do artigo primeiro do Ato Adicional, usando das atribuições que lhes conferem o artigo terceiro, item XIV, o artigo 18, item III, e tendo em vista o disposto no artigo 56 da Lei número 3 780, de 12 de julho de 1960, e no decreto número 48 923, de oito de setembro de 1960.

DECRETAM

Artigo primeiro — Ficam aprovados, na forma dos anexos, o sistema de classificação de cargos, as listas de enquadramento e o enquadramento dos atuais cargos e funções do Instituto de Previdência e Assistência dos Servidores do Estado, de acôrdo com o disposto nos decretos número 48 921, de oito de setembro de 1960, alterado pelo decreto n. 50 571 de 10 de maio de 1961 e 48 923, de 8 de setembro de 1960, bem como a relação nominal dos respectivos ocupantes.

Artigo segundo — Ficam fixados, na forma do Anexo II, os símbolos dos cargos de provimento em comissão, que compreendem os cargos de direção superior e intermediária.

Artigo terceiro — Os valores dos níveis de vencimentos e respectivas referências, constantes dos anexos a que se referem os artigos anteriores, são os da Tabela de Retribuição (Anexo III), da Lei número 3 780, de 12 de julho de 1960, até 30 de novembro de 1960, reajustados, a partir de primeiro de dezembro de 1960, de acôrdo com a Lei número 3 826, de 23 de novembro de 1960.

Parágrafo único — A partir de primeiro de dezembro de 1960, fica alterada a localização dos servidores indicados na relação nominal, obedecido o critério fixado no artigo 21 da lei número 3 780, de 12 de julho de 1960, ser lavradas as competentes apostilas pelo órgão de pessoal respectivo, com fundamento no artigo segundo da lei número 3 826, de 23 de novembro de 1960.

Artigo quarto — A classificação das funções gratificadas e o estabelecimento das respectivas correlações, nos termos do artigo 12 da lei número 3 780, de 12 de julho de 1960, serão feitos em conjunto com as demais autarquias de atividades específicas congêneres.

Artigo quinto — Ficam transformados os cargos em comissão relacionados no Anexo IV dêste decreto, em funções gratificadas, com símbolos ali indicados, que prevalecerão enquanto não fôr adotada a providência de que trata o artigo anterior.

Parágrafo único — Ficam criadas treze funções gratificadas de chefes de serviço de clínica médica, de chefe de serviço de diagnóstico e tratamento, símbolo 1F, com as denominações constantes do anexo referido neste artigo, cujo provimento fica condicionado à vacância dos cargos isolados de provimento efetivo de idêntica denominação.

Artigo sexto — O Instituto de Previdência e Assistência dos Servidores do Estado proporá oportunamente, por intermédio do Departamento Administrativo do Serviço Público, a organização definitiva do seu Quadro de Pessoal.

Parágrafo único — A proposta de que trata êste artigo será encaminhada ao Departamento Administrativo do Serviço Público, pelo Ministério do Trabalho e Previdência Social.

Artigo sétimo — Aplicam-se ao Instituto de Previdência e Assistência dos Servidores do Estados, no que couberem, as demais disposições da lei número 3 780, de 12 de julho de 1960.

Artigo oitavo — O órgão de pessoal competente apostilará os títulos dos servidores abrangidos por êste decreto.

Artigo nono — As vantagens financeiras dêste decreto vigorarão a partir de primeiro de julho de 1960, salvo quanto aos provimentos feitos posteriormente àquela data.

Artigo décimo — O enquadramento a que se refere êste decreto, não homologa situação que, em virtude de sindicância, devassa ou inquérito administrativo, venha a ser considerada nula, ilegal ou contrária a normas administrativas em vigor.

Artigo 11 — Cessa com a vigência dêste decreto e na forma do artigo quinto da lei número 3 826, de 23 de novembro de 1960, o pagamento do abono de 44 por cento previsto nesse dispositivo legal.

Parágrafo primeiro — Da importância a ser percebida a título de atrasados descontar-se-á a quantia total recebida como abono.

Parágrafo segundo — Se o vencimento do funcionário enquadrado fôr inferior ao que vinha percebendo acrescido do abono de 44 por cento fica-lhe assegurada diferença de vencimento, a partir da data da publicação dêste decreto de modo que aquêle total não sofra diminuição com o enquadramento.

Parágrafo terceiro — O disposto dêste artigo não se aplica aos ocupantes dos cargos relacionados no anexo V dêste decreto, enquanto permanecerem nessa situação.

Artigo 12 — A fixação, na forma do artigo 66 da lei número 3 780, de 12 de julho de 1960, dos novos vencimentos da lei número 2 188, de 16 de março de 1954, será feita pela Comissão de Classificação de Cargos, após a revisão de sua situação pela Divisão do Regime Jurídico do Departamento Administrativo do Serviço Público.

Parágrafo único — O exame da aplicação do disposto no artigo 60 da lei número 3 780, de 12 de julho de 1960, ao pessoal do Instituto de Previdência dos Servidores do Estado dependerá do prévio pronunciamento da Divisão a que se refere êste artigo quanto à aplicação regular da lei número 1 741, de 22 de novembro de 1952, devendo para isso o IPASE enviar àquela Divisão os respectivos processos individuais.

Artigo 13 — Os provimentos posteriores à vigência da lei número 3 780, de 12 de julho de 1960, serão considerados em caráter interino.

Parágrafo primeiro — É assegurado ao servidor que se encontra na situação dêste artigo o direito de opção pelo cargo efetivo porventura anteriormente ocupado.

Parágrafo segundo — O disposto neste artigo não se aplica aos ocupantes de cargos providos em comissão ou considerados extintos.

Art. 14 — As despesas com a execução dêste decreto continuarão a ser atendidas pelas atuais dotações do Instituto de Previdência e Assistência dos Servidores do Estado, até que o novo sistema se traduza na discriminação orçamentária própria.

Artigo 15 — Êste decreto entrará em vigor na data de sua publicação, revogadas as disposições em contrário.

LOTES EM REALENGO

ESTADO DA GUANABARA — PRONTOS PARA CONSTRUIR

Lançamos a venda os últimos lotes ao lado de casas já habitadas, de hospital e perto de cinema. A 15 minutos a pé do trem; onibus e lotações dentro do loteamento — Prestações a partir de Cr$ 2.700,00 sem juros — Tratar no local, a Estrada da Agua Branca, 2 551 na barraca de terrenos, perto do cinema, diariamente, inclusive aos domingos. — Informações: tel.: 31-0991

PRIMEIRO FESTIVAL DA ASSOCIAÇÃO CULTURAL E ARTÍSTICA DO RIO DE JANEIRO — Com a presença de numerosa assistência, notadamente de alunos do Colégio Pedro II, realizou-se ontem, na sede daquele educandário da Zona Sul, o primeiro festival de piano e pintura da Associação Cultural e Artística do Rio de Janeiro. Após a oração do acadêmico Austregesilo de Ataíde, presidente da Academia Brasileira de Letras e encarregado da parte literária da nova entidade, foi inaugurada a exposição do jovem pintor Artur Bosisio, seguindo-se a apresentação do Côro Orfeônico do Colégio Pedro II e dos jovens pianistas Frederico Manso e Antônio Guedes Barbosa, êste último premiado no concurso do Estado da Bahia. Além de figuras, dos meios literários e artísticos da Guanabara, estiveram ainda presentes ao festival o presidente e o diretor-geral da Associação, respectivamente sr. Hélio Flávio Albuquerque e comandante Fernando Amaral Batista. Na foto da AN, um aspecto do primeiro festival da ACARJ.

Harmonieuse, Pargo e Larápio, nossa acumulada para hoje

Pargo melhora na grama e dificilmente será derrotado

INDICAÇÕES

Lord Vermouth
Harmonieuse — Alexander — Bailarico
Pargo — Astória — Gosthy Wind
Expert — Fuji-Yama — Filco
Babáo — Gangster — Báculo
Londrino — Belo Bom — Giraudoux
Logan — Dark Emperor — Curioso
Larápio — Estol — Anil
Gelboé — Farseur — Pampeiro

ILHA

Rosane — Fauvette — Ouroboa
Gringa — Rosalba — Bliss
Clino — Umbará — Good Fellow
Destroyer — Xerez — Voluntarioso
Vividor — Endiablé — Miss Elegante
Xerém — Oiram — Mitsouko
Melodioso — Reward — Prosáico

PROGRAMA PARA HOJE

1º PAREO — Às 13.20 horas — 2 400 metros — Cr$ 200.000,00 — «Prêmio Jockey Club Argentino»

K
1—1 L. Vermouth, Marchant 2 56
2—2 Baile, A. Bolino 1 56

2º PAREO — Às 13.50 horas — 2 000 metros — Cr$ 180.000,00.

K
1—1 Bailarico, M. Silva ... 5 56
2—2 Beaujolais, A. Santos . 2 56
3—3 Alexander, J. Marchant 3 56
4—4 Harmonieuse, J. Baffica 4 54
5 Bedway, J. Tinoco 1 52

3º PAREO — Às 13.20 horas — 1 200 metros — Cr$ 120.000,00

K
1—1 Quantum, A. Bolino .. 2 52
2—2 Pargo, A. Olivares .. 3 52
3 Clino, J. G. Silva ... 4 56
3—4 Atreu, A. Santos 5 52
5 Aperana, M. Silva .... * 50
4—6 Astória, A. Azevedo .. * 54
7 Ghosty Wind, A. Barroso 6 52

4º PAREO — Às 13.50 horas — 1 600 metros — Cr$ 150.000,00 — (Handicap Especial).

K
1—1 Expert, J. Ramos 3 52
2—2 Fuji-Yama, A. Ricardo 5 56
2—3 Philomeu, A. Santos .. 4 51
4 Filco, M. Silva 2 50
4—5 Funny King, J. Baffica 6 50
« Exchange, A. Bolino .. 1 50
6 Galbion, não corre 7 50

5º PAREO — Às 15.25 horas — 1 600 metros — Cr$ 180.000,00 — (Areia).
1—1 Gangster, A. Bolino .. 1 56
2—2 Babáo, A. Rosa 3 56
3—3 Báculo, F. Maia ...... * 56
4 Polly, J. Negrello 4 54
4—5 Brumado, M. Silva 2 56
6 Camboim, V. Andrade . 5 56

6º PAREO — Às 15.55 horas — 1 200 metros — Cr$ 120.000,00 — (Variante) — (Areia).

K
1—1 Belo Bom, A. Azevedo . 5 57
2 Mister Lion, A. M. Cam. 6 57
2—3 Londrino, A. Bolino .. 7 57
4 Tintoforte, J. M. Santos 4 57
3—5 Giraudoux, A. Nahid .. 8 57
6 Furor, A. Olivares 3 57
4—7 Lambão, C. Morgado .. 2 57
8 Cafuné, J. Julião 1 57

7º PAREO — Às 16.30 horas — 1 500 metros — Cr$ 120.000,00 — (Areia) — (Betting).

K
1—1 Logan, A. Azevedo .. 1 57
2 Bongô, J. Sousa 4 57
2—3 D. Emperor, A. Ricardo 3 57
4 Foguete, R. Alves 9 57
3—5 Arguapo, J. Marchant . 6 57
6 Jonfiel, C. R. Carvalho 7 57
7 Tintoforte, não corre . 5 58
4—8 Curioso, J. G. Silva .. * 57
9 Andori, J. Marinho 2 57
10 Dimant, A. Santos 8 57

8º PAREO — Às 17.05 horas — 1 400 metros — Cr$ 180.000,00 — (Areia) — (Betting).

K
1—1 Larápio, J. Quintanilha 5 57
2—2 Dark Orient, J. Santos 4 57
3 Quilt, A. Ricardo 2 57
3—4 Eperiano, J. G. Silva .. * 57
5 Anil, A. Santos 1 59
4—6 Rumboso, F. Conceição 6 57
7 Estol, H. Lima 3 57

9º PAREO — Às 17.40 horas — 1 000 metros — Cr$ 100.000,00 — (Variante) — (Areia) — (Betting)

K
1—1 Gelboé, A. Ramos 5 56
2 Bronzeado, D. Silva .. 8 54
3 Matutim, não corre 11 54
2—4 Dinar, F. Maia 1 54
« Phoebus, não corre 10 54
5 Farseur, P. Lima 4 54
3—6 Pampeiro, A. Azevedo . 10 58
7 Mondo, não corre 7 54
8 Revolto, C. Sousa 6 58
4—9 Epsom, não corre 9 54
10 Bar-Le-Duc, não corre 2 54
11 Hontem, A. Ricardo .. 3 56
« Moquetim, C. R. Carv. 12 56

PARA VOCÊ

UMA PONTA
BABÁO
DUAS DUPLAS
2º 34
4º 12
TRÊS PLACÊS
Alexander
Curioso
Pampeiro

A extra de amanhã na Ilha

1º PAREO — Às 13 horas — 1 400 metros — Cr$ 100.000,00. «Comércio»

K
1—1 Fauvette, A. Barroso .. 2 56
2—2 Ouroboa, C. Morgado .. 7 56
3 Merodea, D. Silva 5 54
3—4 Xiquita, O. Rodrigues . 1 56
5 Mila, C. Sousa 6 54
4—6 Rosane, F. Maia 3 54
7 Zarara, C. A. Sousa .. 4 54

2º PAREO — Às 13.40 horas — 1 200 metros — Cr$ 150.000,00, «Dia dos Comerciários»

K
1—1 Rosalba, J. Marchant . 1 56
2—2 Gringa, A. Ricardo .. 4 56
3 Soirée, não corre 5 56
3—4 Bliss, A. Rosa 6 56
5 Bojarda, D. Silva 3 56
4—6 Cádia, J. Baffica 7 56
7 M. Morena, V. Andrade 2 56

3º PAREO — Às 14.20 horas — 1 000 metros — Cr$ 120.000,00, «Associação Comercial do Rio de Janeiro».

K
1—1 Pascal, D. P. Silva 2 57
« Fog, não corre 4 56
2—2 Clino, A. Bolino 6 56
« Gororo, não corre 7 53
3—3 G. Fellow, A. Barroso . 8 59
4 Tio Valentim, excluido 1 57
4—5 Umbará, F. Conceição 5 57
6 Shibo, não corre 3 59

4º PAREO — Às 15 horas — 1 600 metros — Cr$ 80.000,00, «Escolas Técnicas de Comércio».

K
1—1 Xerez, J. G. Silva 3 56
2 Destemido, J. Vieira .. 1 54
2—3 Fagot, H. Pereira 8 56
4 Mar Caspio, L. Sousa .. 6 52
3—5 Edulio, x x 4 51
6 Kaiser, A. Hodecker .. 7 52
1—7 Destroyer, J. Marchant 3 54
8 Voluntarioso, P. Font. 2 56

5º PAREO — Às 15.45 horas — 1 400 metros — Cr$ 80.000,00, «Associação dos Empregados do Comércio».

K
1—1 Vividor, A. Neri 1 60
2 M. Elegante, C. A. Sousa 4 56
2—3 Endiablé, G. Almeida . 8 58
4 Jomo, D. Silva 7 58
3—5 Isleros, J. Santos 6 56
6 Ganduio, A. Reis 3 60
4—7 Doidinho, D. Neto 9 60
8 Moulin Bleu, R. A. Pinto 2 56
9 Nabab, P. Fontoura .. 5 52

6º PAREO — Às 16.30 horas — 1 400 metros — Cr$ 80.000,00, «Instituto de Aposentadoria e Pensões dos Comerciários» (I.A.P.C).

K
1—1 Xerem, J. Vieira 2 60
2 Joningrid, D. Krazfeld . 9 54
2—3 Oiram, A. Ricardo 8 58
4 Ichabô, A. M. Caminha 10 56
3—5 Mitsouko, C. Dias 3 56
6 Divinum, J. Santos .. 5 58
7 Egira, A. Barroso 7 58
4—8 Pernambuco, A. Azevedo 4 58
9 Sake, não corre 6 58
10 Amoureuse, A. Ramos . 1 56

7º PAREO — Às 17.15 horas — 1 400 metros — Cr$ 100.000,00, «Sindicato dos Empregados no Comércio».

K
1—1 Le Garçon, V. Andrade 9 58
2 Reward, J. Marchant .. 5 58
3 Precious, A. Hodecker . 4 54
2—4 Prosaico, A. Ramos 7 58
5 Melodioso, A. Ricardo . 3 58
6 Big Foot, F. Conceição 2 58
3—7 Frappant, R. A. Pinto.. 12 58
8 Zenda, J. Vieira 10 58
9 Jonformal, J. Marinho 1 54
4-10 Trapezio, O. Fernandes 11 58
11 Exato, A. Azevedo 8 58
12 Bafafá, D. Silva 6 51
« Le Premier, D. Krazfeld 13 54

Não valeu a corrida na Ilha, quando ficou parado na saída — Distância está na medida — Tem 76 e linhas em exercício — Pêso pluma

Quando comentamos a última programação havida no Hipódromo da Ilha do Governador, uma de nossas indicações para a vitória foi o castanho Pargo. E não nos limitamos a incluí-lo discretamente em nosso quadro de palpites, mais ainda, brindamo-lo com manchete, alertando os leitores sôbre a alta chance do filho de Fairplay, mesmo na pista de areia, terreno onde menos desenvolve êle. A turma, porém, se nos afigurava bastante camarada para o pensionista de Alcides Morales, e a nossa maior convicção era reforçada pela marca produzida em trabalho, dois dias antes. Na segunda-feira, anterior ao compromisso na Ilha, Pargo, abordando 1 200 metros, distância de então e também de hoje, marcava 76 e uma linha, com ação das mais animadoras, terminando na melhor impressão a quantos assistiram êsse exercício. Quis o destino, porém, que não se consumassem as nossas previsões, não por falta de confirmação ao que então garantimos em relação à chance do Pargo, acontecendo que o cavalo ficou parado ao ser dada a saída. Com grande atraso, depois, largou êle para cumprir o percurso, já então sem qualquer parcela de chance, e claro, terminando no fim do pelotão.

É FORÇA

Hoje, vendo-o novamente no programa, mesmo aqui na Gávea, insistimos em dar-lhe o merecido destaque, novamente considerando-o um ganhador iminente, desde que, é claro, não se repita o que ocorreu na Ilha. Aqui, aliás, ainda maior nos parece a chance do Pargo, isto porque, além de ir com o pesinho pluma de 49 quilos, estará na raia onde sabe correr para dar canseira nos adversários, a exemplo do que já fêz quando perdeu no "photochart", para Ghosty Wind e Quiet Boy, o primeiro, hoje, novamente na condição de um dos mais sérios adversários do filho de Farplay.

GRÁTIS Habilite-se a ganhar uma chácara de 5.000 m2, no valor de Cr$ 100.000,00, no Jardim Glória de Brasília — Cidade Satélite da nova Capital. — IMPORTANTE: — Preencha o cupão com sua resposta, seu nome e endereço completos e envie urgente para

JARDIM GLÓRIA DE BRASÍLIA IMÓVEIS
Avenida Rio Branco, 185 — Sala 2 023 —
CAIXA POSTAL, 2 633
Rio — Estado da Guanabara

P. — Qual a atual capital do Brasil?
R. — ....
N O M E ....
R U A .... N.º ....
B A I R R O ....
CIDADE .... ESTADO ....
Carta Patente Federal, 366 — (exclusiva)

ESTUCADOR

Precisa-se de estucador para colocar sancas. Tratar à Rua Nossa Senhora das Graças, 841 - Ramos — com Sr. Hilário.

TERRENOS EM CAXIAS-MERITI

780, MENSAIS • SEM ENTRADA • SEM JUROS

Próximos ao Vilar dos Teles. Informações diàriamente, inclusive domingos, em S. J. Meriti, à Rua N. S. das Graças, 486 - (esq. R. Stº Antônio) no «Nosso Bar Ponto Certo» - em CAXIAS à Praça da Emancipação, 106-Sob., no VILAR DOS TELES, na Loja da SOLAR com o sr. Carlos e no Rio, pelo telefone 52-1662.

SOLAR

LUZ Ocupação Imediata

Ladrilheiros-Pastilheiros

Precisamos para obra em Caxias — Paga-se de acôrdo com produção — Tratar segunda-feira — Av. Pres. Vargas, 446 - Grupo 2 004.

CASAS DO PINTOR
O BARATEIRO DAS TINTAS
Uma organização às suas ordens
Centro - Copacabana - Penha - Grajaú e Tijuca

Vidraçaria Cruzeiro do Sul
(IMPORTAÇÃO E EXPORTAÇÃO)
Instalações completas de: Vidros Metais, Espelhos, Cristais e Vidros fantasia — Telhas, Ladrilhos, Paves, Tijolos e molduras em grosso — Bisautagens, Espelhação, Gravação, Opacação, etc.
EXECUÇÃO RAPIDA A PREÇOS MODICOS
OFICINAS PROPRIAS
GRANDE VARIEDADE DE ARTIGOS PARA PRESENTES
Paulino Rodrigues da Rocha & Cia. Ltda.
RUA DO REZENDE, 33/35 — FONE: 42-4434 — LOJA
RUA DOS ARCOS, 86 — DEPÓSITO

Prêmio «Jóquei Clube Argentino»

Visando a exportação dos seus produtos, o Jóquei Clube Argentino ofereceu, em 1941, dois prêmios de 1.000 argentinos ouro, cada um, para animais de 3 anos. Um para animais nascidos na Argentina e dela importados depois de 1 de julho do ano seguinte ao nascimento e para os nacionais filhos de pai ou mãe argentina e outra para os nascidos na Argentina ou no Brasil. Eram as duas provas conhecidas como «Libras Argentinas». Uma tomou o nome de Republica Argentina e outra de Jóquei Clube de Buenos Aires. Ambas foram iniciadas em 1914, tendo a segunda sido ganha por Coroay, do general Pinheiro Machado: montado pelo Fernando do Barroso (Espanador), e a primeira pelo tordilho Old Man, do sr. Albano G. Oliveira que fora a Buenos Aires comprá-lo, dirigindo-o Alexandre Fernandes. Até 1931, foram mantidos os prêmios argentinos e disputadas as duas provas que então, desapareceram e em 1932, foram substituidas pelo «Prêmio Jóquei Clube Argentino», as expensas da nossa entidade, com a dotação de Cr$ 10.000,00. Daí para cá, eis os vencedores:

1932 — Yaya, J. Canales
1933 — Zaga, J. Salfate
1934 — Brunorb, O. Ulloa
1935 — Midi, O. Ulloa
1936 — Viboron, L. Sousa
1937 — Agente, S. Batista
1938 — Toca, J. Mesquita
1939 — Viola, W. Cunha
1940 — Shangai, J. Canales
1941 — Tamoyo, J. Zuniga
1942 — Alibi, G. Costa
1943 — Baron, J. Canales
1944 — Fumo, J. Portiino
1945 — Valipor, R. Rigoni
1946 — Zorro, F. Irigoien
1947 — Erebus, J. Vital
1948 — Isleuhy, D. Ferreira
1949 — Nimrod, L. Rigoni
1950 — Retang, O. Ulloa
1951 — Tévere, L. Rigoni
1952 — Gatillo, O. Ulloa
1953 — Quinto, J. Marchant
1954 — Não foi realizado
1955 — Inhanduhy, U. Cunha
1956 — L'Inconnu, E. Castillo
1957 — Estuardo, F. Irigoien
1959 — Chaval, J. Bafica
1960 — Talon, J. G. Silva

RESULTADOS NA GÁVEA

Apresentaram os seguintes resultados as carreiras ontem realizadas na Gávea:

1º PAREO — 1 300 metros — Pista: A.L. — Cr$ 120.000,00.

K
1º Azagaia, M. Silva 57
2º Dark Pearl, A. Azevedo .. 54
3º Espanhola, J. Ramos 57

Diferenças: meio corpo e 2 corpos — Tempo: 97" — Vencedor (2) 19,00 — Dupla (12) 24,00 — Placês (2) 14,00 e (1) 14,00 — Movimento do páreo: Cr$ 4.512750,00 — Azagaia — F. C. — 4 anos — São Paulo — Filiação: Fort Napoleon e Illiada — Proprietário: Stud Linneo de Paula Machado — Treinador: Ernani de Freitas — Criador: Haras São José e Expedictus.

2º PAREO — 1 300 metros — Pista: A.L. — Cr$ 100.000,00.

K
1º Firstrate, A. M. Caminha . 51
2º Pristina, J. Correia 56
3º Margarita, A. Barroso 54

Diferenças: vários corpos a vários corpos — Tempo: 81"3/5 — Vencedor (5) 171,00 — Dupla (23) 106,00 — Placês (5) 53,00 e (3) 55,00 — Movimento do páreo: Cr$ 5.106.600,00 — Firstrate — M.A — 5 anos — Paraná — Filiação: Nilgiris e Ketti — Proprietário: Stud 20 de Janeiro — Treinador: Valdemar Ferreira — Criador: Luis G. A. Valente.

3º PAREO — 1 600 metros — Pista: A.L. — Cr$ 150.000,00.

K
1º Bonjardim, M. Silva 56
2º Balão, A. Santos 56
3º Zé Aranha, J. Marchant .. 56

Diferenças: vários corpos e vários corpos — Tempo: 101"1/5 — Vencedor (2) 38,00 — Dupla (14) 19,00 — Placês (2) 19,00 e (1) 12,00 — Movimento do páreo: Cr$ 6.010.970,00 — Bonjardim — M.A — 3 anos — São Paulo — Filiação: Fort Napoleon e Navarra — Proprietário: Stud Linneo de Paula Machado — Treinador: Ernani de Freitas — Criador: Haras São José e Expedictus.

4º PAREO — 1 200 metros — Pista: A.L. — Cr$ 120.000,00.

K
1º Quatá, A. Santos 57
2º Dauphine, A. Azevedo 54
3º Kakaneia, A. Rosa 57

Diferenças: meio corpo e 3 corpos — Tempo: 77"3/5 — Vencedor (2) 36,00 — Dupla (11) 17,00 — Placês (2) 8,00 (1) 13,00 e (4) 43,00 — Movimento do páreo: Cr$ 5.993.650,00 — Quatá — F.C. — 4 anos — São Paulo — Filiação: Normanton e Hell Cat — Proprietário: Stud Mescla — Treinador: Oldemar Lopes — Criador: Haras Santa Anita.

5º PAREO — 1 300 metros — Pista: A.L. — Cr$ 150.000,00

K
1º Galaxia, A. C. Silva 56
2º Organza, F. Maia 55
3º Intremecina, L. Vaz 56

Não correu — Capriseuse.
Diferenças: vários corpos e vários corpos — Tempo: 82" — Vencedor (5) 27,00 — Dupla (34) 28,00 — Placês (5) 14,00 (8) 12,00 e (7) 16,00 — Movimento do páreo: Cr$ 8.032.520,00 — Galaxia — F.C. — 3 anos — Guanabara — Filiação: Fairplay e Sportiuse — Proprietário: Stud América — Treinador: Sérgio Freitas — Criador: Abeia do Aceto.

6º PAREO — 1 300 metros — Pista: A.L. — Cr$ 180.000,00.

K
1º Galluzo, A. Ricardo 56
2º Music, A. C. Silva 56
3º Apex, A. Bolino 56

Diferenças: 2 corpos e 3 corpos — Tempo: 83" — Vencedor (1) 23,00 — Dupla (14) 66,00 — Placês (1) 12,00, (9) 21,00 e (4) 12,00 — Movimento do páreo: Cr$ 6.408.420,00 — Galluzo — M.C. — 3 anos — São Paulo — Filiação: Favorit e Wac — Proprietário: Stud Jamona — Treinador: Alcides Morales — Criador: Haras Itajahy.

7º PAREO — 1 400 metros — Pista: A.L. — Cr$ 120.000,00.

K
1º Lady Champagne, F. Maia 56
2º Queen Ann, J. Marchant .. 57
3º Argo, A. Santos 57

Diferenças: pescoço e 2 corpos — Tempo: 89"2/5 — Vencedor (4) 48,00 — Dupla (24) 71,00 — Placês (4) 16,00, (7) 13,00 e (1) 13,00 — Movimento do páreo: Cr$ 7.373.600,00 — Lady Champagne — F.T. — 4 anos — R. G. Sul — Filiação: Lord Antibes e Alma de Ouro — Proprietário: Stud Parente — Treinador: Mariano Sales — Criador: Serafim Dorneles Vargas

8º PAREO — 1 000 metros — Pista: A.L. — Cr$ 100.000,00.

K
1º Carbonifera, J. Marchant.. 56
2º Zana, A. Santos 59
3º Pilar, J. Santos 59

Não correram — Gay Love e N... — Diferenças: meio corpo e vários corpos — Tempo: 62"2/5 — Vencedor (7) 35,00 — Dupla (13) 36,00 — Placês (7) 14,00, (1) 13,00 (10) 13,00 — Movimento do páreo: Cr$ 6.172.650,00 — Carbonifera — F.C. — 5 anos — R. G. Sul — Filiação: Blitz e Sans Blague — Proprietário: Antônio Pereira Dias — Treinador: Valter Aliano — Criador: João Nel Barbosa Braga.

Mov. de Apostas	Cr$	47.651.350,00
Concursos	Cr$	911.595,00
Total	Cr$	48.562.945,00

COLCHÃO MOLAS PULLMAN

CASAL — 6.290,00 — Solt. — 5.290,00 — Fabricamos sob medida, gar. até 10 anos. Exp. da Fábrica: R. Uruguaiana 11, 2º por cima Sap. Pedro. Atende a domicílio — Tel.: 37-9771.

DOENÇAS DA PELE

Sífilis, câncer, eczemas, verrugas, espinhas furúnculos micoses queda do cabelo, pêlos no rosto, varizes e úlceras.
DR. AUGUSTINHO DA CUNHA
R. Assembléia, 78. Telefones: 42-1155 — 46-4295. 16 às 19 h.

GALOPANDO

1.º PAREO — Bobeada dos treinadores e vamos ter um semi-classico restrito a apenas dois cavalos. Baile já perdeu para Lord Vermouth, abordando a milha e meia, todavia na areia, onde rende menos. Parece que teremos uma reta bonita, mas acreditamos deva levar a melhor o numero um.

2.º PAREO — Harmonieuse, quando entre as de seu sexo, outro dia, apertou Bugrinha e com isso mostrou estar bem melhor de forma. Antes, ainda na grama, perdera longe para Bailarico, mas na tarde de hoje vai dar serio trabalho ao pupilo de Ernâni de Freitas, e também ao Alexander, que completa o trio dos prováveis ao triunfo. Harmonieuse-Alexander-Bailarico, eis a nossa formula.

3.º PAREO — Pargo volta na grama, raia de sua preferência. Sem valer a corrida na Ilha, quando ficou parada, será rival certo de Astória e Ghosty Wind, também êstes em forma esplêndida e com producão mais acentuada na pista verde. Indicamos Pargo, dupla com a chave quatro. Há fé no Atreu, que adiantou de estado.

4.º PAREO — Filco deixou boa impressão na última, quando fêz terceiro na grama. Vinha então de curta ausência e o estirão serviu para dar-lhe pleno aguerrimento, tornando-o bastante perigoso no compromisso de hoje. Mas Expert, a despeito da corrida ser na grama, aparece como rival temível, pois está em grande forma e acaba de vencer em estilo facil. E Fuji-Yama, agora levado com esperanças, tambem deverá estar presente à luta final. Vamos com a dupla doze.

5.º PAREO — Gangster aprontou 49" nos 800, muito facil e deixando a impressão de que terão de correr muito para derrotá-lo. Mas com a corrida na areia, aumenta consideravelmente a chance do Babao, que é de briga nêsse terreno, levando mesmo a nossa indicação para o posto de honra. Báculo ou Brumado, tentando atrapalhar a dupla doze.

6.º PAREO — Turma brava de perdedores, todos sem amparo do retrospecto. Belo Bom, Londrino, este agora tentando no freio, Tintoforte, Giradoux e Lambão, nivelam-se em chance para decidir a vitória, normalmente sem possibilidade os restantes. Com reservas Londrino, bastante ameaçado por qualquer dos demais citados.

7.º PAREO — Tambem na areia essa carreira, pista onde atuam bem o Logan, Dark Emperor, Arguapo e Curioso, êste com ótimo segundo para Big-Boy, quando enfrentou o percurso de hoje. Difícil mesmo apontar qual dos citados estará levando a melhor no final, todavia, respeitando um bom floreio nos 1.500, vamos entregar nosso voto ao Logan, apontando mais diretos rivais Dark Emperor e o azarão Curioso.

8.º PAREO — Larápio está tinindo. Vem de dois ótimos segundos na turma, no último perdendo para o companheiro Festivo, que registrou 74 e uma linha nos 1.200 metros. E' o retrospecto vivo na carreira e nosso eleito. Estol, agora voltando para a areia, Dark Orient vencedor fácil na turma de uma vitória, e Anil, são os melhores para atrapalhar a vida do Larápio. Dupla quatorze e bom tertius o Anil.

9.º PAREO — Gelboé volta para a sua turma, onde sempre termina no marcador. Êle, mais Dinar, Pampeiro e Farseur, prometem uma reta bastante animada em luta pela vitória. Vamos de Belboé para a ponta, mas considerando um perigo o ligeiro Farseur, que entrou em forma com a recente exibição vitoriosa na Ilha, justamente no quilômetro, que percorreu em pouco mais de 59", muito fácil.

MEIO OFICIAL MECÂNICO

Indústria localizada na Estação do Riachuelo precisa admitir um com prática. — Procurar o sr. HAROLDO, munido de todos os documentos, à Rua Luiz Zanchetta, 94 — Jacarèzinho.

Sindicato dos Trabalhadores nas Indústrias do Açúcar e de Doces e Conservas Alimentícias do Estado da Guanabara

Sede Própria: Rua Santana, 73 - 2.º andar - Grupo 201
Telefone 43-9062 — Rio de Janeiro

EDITAL DE CONVOCAÇÃO DE ELEIÇÃO
REGISTRO DE CHAPAS ELEITORAIS

Faço saber aos que o presente virem ou dêle tomarem conhecimento que, no dia 1 (um) de dezembro de 1961, serão realizadas nêste sindicato as eleições para a sua diretoria, conselho fiscal e de representantes da entidade no conselho da federação que está filiado, ficando aberto o prazo de 15 (quinze) dias que correrá a partir da primeira publicação dêste, para o registro de chapas na secretaria, de acôrdo com o dispôsto na portaria ministerial n.º 146, de 18 de outubro de 1957.

As chapas deverão ser registradas em separado, sendo uma para a diretoria, outra para o conselho fiscal e outra para o conselho da Federação dos Trabalhadores nas Indústrias de Alimentação do Rio de Janeiro, contendo cada uma os candidatos efetivos e seus respectivos suplentes.

Os requerimentos para os registros de chapas, deverão ser apresentados na secretaria em 3 (três) vias, assinado pelo candidato que encabeçar a chapa para a diretoria, devendo contar os requisitos previstos nos estatutos da entidade de classe, e na legislação sindical vigente e ser instruido com os documentos exigidos no artigo 5.º da portaria acima referida.

Rio de Janeiro, 27 de outubro de 1961.

HUGO GOMES DA COSTA
Presidente

CASIMIRAS LINHOS TROPICAIS Casas HUDDERSFIELD S. A.
casimiras - linhos - tropicais

RIO DE JANEIRO: Rua Uruguaiana, 128 — Rua dos Andradas, 58 — Av. Mal. Floriano, 47 — Rua da Carioca, 29 — Rua 7 de Setembro, 204

BELO HORIZONTE — JUIZ DE FORA — CURITIBA — CAMPOS — SAO PAULO — GOIANIA

BAURU — PORTO ALEGRE — VITÓRIA — RIBEIRÃO PRÊTO — LONDRINA — RECIFE

Pinheiro informa: Real dá setenta milhões pelo passe de Valdo

Valência não quer ceder o jogador — É ídolo e a transação poderia provocar uma revolução em Valência — Valdo não pode nem andar na rua — O zagueiro fala do Fluminense — Amaro é o dono da posição na seleção — Se o Milão contratar João Carlos será um prêmio ao jogador — Amaro também em foco — Pinheiro agora é negociante em Niterói — Resultado de uma palestra informal a bordo da «Maracanã»

Pinheiro, que fêz declarações acêrca de Valdo

Numa palestra informal, a bordo da "Maracanã" (era a bordo da "Maracanã" mesmo: íamos de barca para Niterói), a reportagem teve oportunidade de ouvir confidências do grande zagueiro Pinheiro, da equipe tricolor. O capitão do clube das três côres estabeleceu-se em Niterói, com uma loja de roupas para homens e, segundo êle, o negócio vai de vento em pôpa. Como não podia deixar de ser, Pinheiro e o reporter entraram no inevitável tema que era o futebol.

SANTOS QUER ALTAIR

Inicialmente Pinheiro falou de sua equipe, dizendo que o ataque vai mal, pois não marca tentos. Disse o tricolor que Jaburu é um grande jogador, mas está em má fase. Humberto ainda meio pesado, não está rendendo o suficiente. Depois, o central das Laranjeiras nos fêz uma revelação importante: o Santos está interessado em Altair. O contrato do médio está chegando ao fim e, ao que tudo indica, Altair deverá mudar de ares. Também Jair Marinho está sendo pretendido pelo clube praiano. Fazendo uma pausa na palestra, Pinheiro conjecturou:

— "Você já imaginou aquêle ataque com esta defesa: Laercio, Jair Marinho, Mauro e Altair, Calvet e Zito? Vai ser o inferno ganhar daquele time".

AMARO NÃO PODE SOBRAR

Falando sôbre o mundial do Chile, Pinheiro adiantou:

— "Gente boa não falta. Tudo vai depender de organização. Craques temos o suficiente para fazer três ou quatro seleções do mesmo quilate".

Arriscamos uma pergunta e Pinheiro não se fêz de rogado. Perguntamos se entre Zito, Zequinha e Amaro, qual dos três sobraria no jôgo de meio de campo. Pinheiro imediatamente afirmou:

— "Zito é muito bom, mas no meu entender a posição no momento pertence ao Amaro. Como joga o garôto. Faz o que quer com a bola nos pés. Você já imaginou êle no meio de campo com o Didi, tendo na frente Pelé, Pepe e companhia? No meu entender, quem vai sobrar é o Zequinha, pois Amaro não pode sair do time, quanto mais sair da lista dos convocados.

O AMÉRICA ESTÁ BEM

Pinheiro, já que estava falando em Amaro, acha que o melhor meio de campo no momento é o de Campos Sales. Para êle João Carlos e Amaro são perfeitos na armação. O João, que já jogou comigo várias vezes, eu conheço de sobra. Bom rapaz gozador eterno, só vive brincando, mas no campo joga sério e para ganhar. É craque para seleção, mas infelizmente nunca teve vez. Para mim, além dêsses dois, o América tem dois outros atletas excepcionais. Ficamos intrigados e indagamos:

— Quais?

O zagueiro respondeu: "Djalma, que é um zagueiro que anda perto da perfeição e um outro que está fora do time: Leônidas. Êste é uma fábula em matéria de futebol. Pula muito bem, é firme no jôgo pelo alto e excelente no chão. É pena que ande tanto tempo às voltas com contusões, senão alguém naquela defesa ia sobrar". Perguntamos pelos demais jogadores do América e Pinheiro acrescentou: "Todos são bons, mas além dos que já citei, gosto muito de Nilo e Quarentinha na linha, Wilson Santos e Ivã na defesa. O América precisa é de bons reservas, porque seu quadro principal joga o fino, e que raça. Você não se lembra que êles ganharam o título pra cima de mim. Viu quem fêz o 'gol' foi o Jorge. Veio lá de trás para ganhar o jôgo. Êle representa a fibra americana.

AMARO, JOÃO CARLOS E A ITÁLIA

Pinheiro, juntamente com o reporter, já se preparavam para deixar a barca que atracava em Niterói. Fizemos uma última pergunta: Que é que você acha da presença de um emissário do Milão que deseja contratar ou Amaro ou João Carlos?

O zagueiro respondeu de pronto: "Seria uma grande chance para o João, pois bem que merece um fim de carreira com muito dinheiro no bôlso e eu sei que se o João topar deixar o Brasil vai ser por muita "nota". Amaro também faria sucesso na Europa, mas tudo vai depender dos dirigentes do América".

REAL QUER VALDO

Pinheiro, antes de se despedir, já na estação em Niterói, nos adiantou:

— "Vou te dar um "furo". O Real está querendo comprar Valdo de qualquer maneira. Segundo eu soube, pois Valdo sempre se comunica com seus antigos companheiros por carta, o Real está querendo levá-lo e já ofereceu setenta milhões pelo seu passe ao Valência. Acontece que êle está muito bem no seu atual clube, marcando gols à vontade e já ganhou mais de um milhão de cruzeiros só em "bichos". Além disso, se o Valência soltá-lo, é capaz de acontecer uma revolução no quadro social, pois Valdo é um grande ídolo da torcida valenciana. Êle me mandou dizer numa de suas cartas, que não pode nem andar na rua. Sua espôsa e seu filho são logo reconhecidos em qualquer lugar de Valência, e quando a família volta para casa, vem cheia de presentes que lhes são ofertados. O cartaz não é só de Valdo, é da família inteira, além disso os escurinhos na Espanha tem muito cartaz, pois são poucos. Quanto mais os familiares de Valdo, que é o homem mais comentado atualmente naquela cidade.

SE QUISER COMPRAR...

Despedindo-se do reporter, Pinheiro sorriu e disse:

— "Se quiser comprar roupas, é só perguntar aqui em Niterói onde fica a "Confecções Pinheiro". Qualquer um informa".

Sempre sorrindo, o zagueiro afastou-se rumo ao seu novo meio de vida.

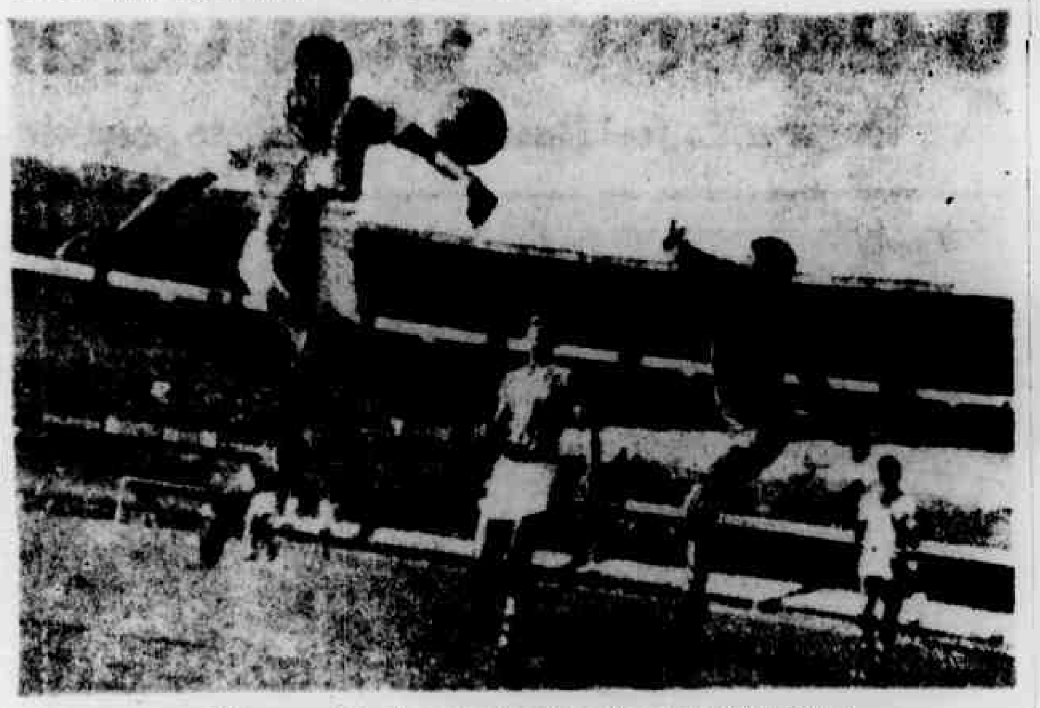

Valdo, conquistando mais um tento, então para o Fluminense

Écio confere o pêso

Juan Romo volta a exibir-se: TV-Rio

Três promissores combates de profissionais estão marcados para hoje, no auditório da TV-Rio. Na parte principal do espetáculo, o campeão carioca Celestino Pinto, ao que tudo indica, terá grande dificuldade para superar o "pegador" paulista Mário dos Santos. Haverá também o reaparecimento do invicto pêso-galo Valdemiro Pinto e do argentino Juan Romo, em lutas com Orlando de Brito e Cláudio Silva, respectivamente. Os confrontos de profissionais foram colocados no mesmo nível de destaque, todos êles programados para oito assaltos.

AS QUATRO LUTAS

São estas as lutas que compõem o programa desta noite no auditório da TV-Rio:

Primeira — pêso meio-médio amadores — [illegible] (Vasco da Gama) x [illegible] (São Cristóvão), em três assaltos. Segunda — galo — profissionais — Juan Romo (argentino) x Cláudio Silva (brasileiro), em oito assaltos. Terceira — galo — profissionais — Valdemiro Pinto x Orlando de Brito, em oito assaltos. Quarta — meio médios, profissionais — Celestino Pinto (campeão) x Mário dos Santos, em oito assaltos.

NOCAUTEADO

[illegible]

CARBONO NA LUTA PRINCIPAL

[illegible]

[illegible]

OSVALDO FADA VAI AO NORTE

O professor Fada está [illegible] do dia 1 de novembro. O conhecido professor visitará os Estados de Pernambuco e Bahia. É possível que [illegible] próximas lutas sejam [illegible] e adversários do Norte do País.

SÃO PODERÃO LUTAR [illegible]

[illegible]

Juan Romo, quando deu verdadeiro "show" de boxe em "Plenum"

APRENDA RADIO e TELEVISÃO

EM «ELETRA» a maior Escola de Radio e Televisão em laboratório
Fundada em 1939
AGORA TAMBÉM NO MÉIER
Matrículas abertas para os seguintes cursos:
AULAS PRATICAS DE RADIO: — Para o principiante sem nenhum conhecimento.
PRATICO SUPERIOR DE RADIO: — Consêrto e teoria. Para quem possui nocões de radio.
PRATICO DE TELEVISÃO: — Consertos e teoria. Para o radiotécnico — Transmissor de TV de sinal fixo próprio.
TURMA ESPECIAL AOS SÁBADOS
Aulas diurnas e noturnas — Mensalidades módicas
Matriz: Av. Rio Branco, 114, 10.° and. — Tel. 42-9000
Filial: Rua Dias da Cruz, 69, 4.° and. — Rio de Janeiro

México decide sua participação no mundial

MÉXICO, 28 (FP) — Pela primeira vez em sua história futebolística, México e Paraguai se enfrentarão amanhã nesta capital no jôgo inicial da série que deve decidir qual dos dois participará do Mundial do Chile.

Não existe um favorito claro pois ambas as seleções estão suficientemente equilibradas. Mas a partida de domingo é crucial para os mexicanos, os quais precisam ganhar a todo custo para continuarem no caminho do Chile, já que um simples empate arruinaria definitivamente suas esperanças.

DENTADURAS A PREÇOS POPULARES

EM PRESTAÇÕES MÁXIMAS DE CR$ 500,00
Extrações rigorosamente sem dor — Pontes — Coroa de ouro — Reação etc. — Consertos feitos na hora — Laboratório de Prótese própria e [illegible] — Garantia nos serviços — Dentes personalísticos feitos de acôrdo com a côr, altura e idade do cliente
CLINICA DENTARIA «POPULAR»
AV. PRESIDENTE VARGAS, 3.501 — 1º AND. — TELEF.: 34-6612
PRÓXIMO À PONTE DOS MARINHEIROS
ABERTA DE 9.30 AS 21 HORAS, DIARIAMENTE

ÉCIO, MÉDIO DO VASCO DA GAMA, É QUEM DIZ:

«O meu ideal agora é vestir a camisa da seleção brasileira»

Estêve no Fluminense, incompatibilizou-se com o clube e voltou para junto de seus familiares — Foi dispensado do São Paulo F. C. — Gradim sempre acreditou no craque — «Vou fazer o meu pé-de-meia» — «O meu ideal poderá ser concretizado em 1962» (Rep. de Almir Leite)

Écio Capovila, êste foi o nome que o médio vascaíno recebeu na pia batismal. Nascido no interior paulista, na localidade de Valinhos, no dia 9 de novembro de 1936, Écio começou a quebrar as vidraças na pelada de rua. Como «pintava» como autêntico craque, foi convidado para ingressar no Guarani, o que fêz, onde alcançou o quadro de aspirantes. Naquele clube, Écio não durou muito tempo e, após alguns meses, retornou aos clubes amadoristas, um pouco desiludido. Écio voltou então a atuar por um clube da Várzea paulista — o Bigesa F. C. — onde um de seus irmãos era o vice-presidente. De uma feita, em 1955 contra a vontade de sua família, Écio veio de Campinas tentar a sorte no futebol carioca. Na época, Gradim — o mestre Gradim — era quem dirigia os juvenis do Fluminense. O craque deu o primeiro treino e agradou em cheio ao técnico que imediatamente recomendou aos mentores tricolores a sua contratação. Écio assinou o primeiro compromisso ganhando Cr$ 1.500,00. Quatro meses depois, subindo gradativamente de produção assinava novo compromisso com o clube de Álvaro Chaves, passando a receber mensalmente 6 mil cruzeiros. Depois de incompatibilizar-se com o Fluminense que nesta altura já lhe pagava nove mil cruzeiros (num terceiro contrato) o festejado jogador, desgostoso, resolveu voltar para junto de sua família. O aviso de sua volta foi qualquer coisa de extraordinário para os seus familiares que exultaram de alegria pela volta do jovem «player».

ÉCIO FOI DESPEDIDO DO SÃO PAULO

O futebol brasileiro é um celeiro inesgotável de craques. Infelizmente os nossos dirigentes não ligam muito para o problema de renovação, preferindo, às vêzes, gastarem uma soma vultosa na contratação de um craque já consagrado que, por vêzes vive apenas pelo nome que teve no passado e despreza a nova geração que está dependendo apenas de uma oportunidade. Vejase o caso do centroavante do Olaria, Rodarte, muito bem aproveitado pelo não menos excelente treinador que é Jorge Vieira.

O destacado médio do Vasco da Gama, depois de ter deixado o Fluminense e retornado à capital bandeirante, tentou a «chance» no São Paulo. Os quadros secundários do tricolor paulista, naquela época, estavam entregues a Turcão. E, após treinar, Écio foi dispensado sumariamente, não lhe sendo permitida nem uma segunda oportunidade. Turcão apenas pediu ao craque deixasse o seu telefone para qualquer comunicação. Passado êste capítulo, Bella Guttman, hoje técnico do Benfica de Portugal, ficou admirado como o seu auxiliar havia dispensado um jogador das qualidades de um Écio, pois sabia que o jovem era possuidor de um grande futebol.

GRADIM SEMPRE ACREDITOU

Em 1956, quando Martim Francisco deixou o Vasco da Gama pela primeira vez, Gradim que se havia transferido para São Januário, assumiu a sua direção técnica. Depois de dois meses à frente da equipe, Gradim, precisando de um bom médio apoiador, lembrou-se de Écio. Foi até Valinhos. Écio, todavia, achou que esta era a oportunidade de figurar numa grande equipe. Veio para o Rio e, após três exibições no quadro de aspirantes, tornou-se uma das figuras de relêvo do elenco cruzmaltino.

FOI FAZER O MEU PÉ-DE-MEIA

Écio já está nas hostes do Vasco da Gama há cinco anos aproximadamente. O médio considera-se feliz pelos títulos obtidos no futebol. Não se considera rico, mas diz que já ganhou alguns níqueis com o esporte-rei. Agora, casado, vai tratar de guardar o seu pé-de-meia.

«O MEU IDEAL PODERÁ SE CONCRETIZAR EM 62»

Écio é considerado como um dos melhores médios do País. Foi ainda Gradim que, escolhido como técnico da seleção carioca lhe deu a «chance» de, pela primeira vez, vestir a jaqueta do então Distrito Federal. Em São Januário, antes do treino de sexta-feira, depois de recordar para o reporter todos êsses acontecimentos de sua carreira como jogador de futebol, Écio disse:

— «O meu ideal agora é vestir a camisa da seleção brasileira e trazer do Chile para o Brasil o título de bicampeão mundial de futebol».

E encerrando:

— «Aí poderia parar, porque o meu grande sonho é êsse».

Marinho, Elson e Guilherme, que estarão defendendo o Campo Grande na tarde de hoje. O primeiro entre os aspirantes e os dois outros entre os titulares.

Campo Grande oferece futebol à cidade

Interestadual desta tarde no Estádio Ítalo Del Cima reúne Campo Grande e Jabaquara, do Espírito Santo — Capixabas vêm credenciados para uma boa peleja — Preliminar é grande atração — Quadros, juiz e horário

[illegible]

QUADROS

As duas equipes, segundo informações por nós colhidas, deverão atuar da seguinte forma:

CAMPO GRANDE — Edmar, Paulo, Ivã, Guilherme e Elson; Almir — De Souza, Naldo, Adilson, Bezerra e Neisinho.

JABAQUARA — Cesar; Guia, Joel, Elton e Moacir; Geraldo e Jaime; Oderlon, Pedrosa, Adauto e Juquinha.

EXPECTATIVA QUANTO À PRELIMINAR

Em Campo Grande está sendo esperada, com grande expectativa, a peleja preliminar desta tarde e que os aspirantes locais darão combate ao quadro do Arsenal, do Méier, tido e havido como um dos melhores do subúrbio, pois em suas hostes figuram craques pertencentes aos conjuntos secundários dos clubes da divisão principal da cidade.

JUIZ E HORÁRIO

Na arbitragem deverá funcionar Idová Silva, do Departamento Autônomo, conforme solicitação do Campo Grande. O jôgo terá início às 15.30 horas.

Joe Brown conservou o título

MANILHA, 28 (FP) — O pugilista norte-americano Joe Brown [illegible] o seu título de campeão mundial [illegible] pontos [illegible]

RÁDIOS DE PILHA TRANSISTORES

Únicos que vendem e consertam com garantia. Peças originais — Orçamento grátis. TRANSISTOBRAS LTDA — Rua Uruguaiana, 55 sala 803 Ed. Sloper.

COMEÇA O ÊXODO:

Botafogo segue amanhã para o Chile

A fim de enfrentar o Colo-Colo na próxima quarta-feira, segue amanhã para Santiago a delegação do Botafogo, lider do certame carioca ora interrompido.

Além dêsse «match», pretende o alvinegro realizar mais exibições não só no Chile, mas também no Peru, caso permaneça a situação atual do futebol guanabarino, O Sr. Brandão Filho, que chefia a delegação, leva instruções no sentido de conseguir mais [illegible] [illegible] dos de amanhã, quando as Associações não passaram para a decisão do governador no que se relaciona com a lei votada pelo Legislativo.

Os craques botafoguenses viajarão pela Aerolíneas sob a chefia do dirigente Brandão Filho, tendo com técnico diplomado Caldeira, Joaquim Tiago de Melo e, como funcionário, o treinador Marinho. O delegado será José Maria Cavalcanti de Albuquerque, viajando, mais o massagista Ivã Lima Alves, e médico Lídio Toledo, o massagista Aluízio e os jogadores: Manga — [illegible] — Nilton Santos — [illegible] — Ayrton — [illegible] — Amoroso — Amarildo — Zagalo — Adalberto — Paulistinha — Pompeiinho — Ademar — Edison — Neivaldo — Chico e Arlindo.

VASCO SEGUE TERÇA-FEIRA

O Vasco também tem viagem marcada para o exterior. Jogará quarta-feira em Montevidéu contra o Nacional. Sua delegação já está formada e é a seguinte:

Chefe: Silvério Henrique Tavares. Administrador: [illegible] de Freitas. Técnico: Paulo Amaral. Médico: [illegible] Valdir Luiz Massa[illegible] [illegible] Vasco pela Rádio Guanabara. Jogadores: Miguel — Ita — Paulinho — Dario — Bellini — Brito — Barbosinha — Coronel — Écio — Nivaldo — Roberto Pinto — Sabará — Lorico — Saulzinho — Pinga — Da Silva e Viladônica.

FLA x FLU EM S. PAULO

Enquanto isso Fluminense e Flamengo tratam dos últimos detalhes para um amistoso entre si no Pacaembu, têrça-feira vindoura, quando aqueles clubes cariocas receberão tôdas as provas de solidariedade não só da Federação Paulista mas também do público do Estado vizinho.

DE ARMA EM PUNHO ROUBOU 1 MILHÃO DE CRUZEIROS

EX-EMPREGADO, O AUTOR DO AUDACIOSO ASSALTO ÀS INDÚSTRIAS REUNIDAS CANECO S.A. – O DINHEIRO DESTINAVA-SE AOPAGAMENTO DO PESSOAL DA FIRMA

O detetive particular fala ao repórter

Mais um audacioso assalto ocorreu, ontem, em plena luz do dia, tendo o bandido carregado cêrca de um milhão de cruzeiros que se destinavam ao pagamento dos empregados da firma "Industrias Reunidas Caneco S/A" (Rua Carlos Seidl, n.º 714). O marginal, ex-empregado da organização, imobilizou seus antigos companheiros de trabalho, empunhando um revolver e conseguiu sair sem que alguém tivesse coragem de persegui-lo. Autoridades do 14.º Distrito Policial registraram a ocorrência, entrando em diligências para prender o assaltante, identificado como Cosmos Silva (pardo, casado, 35 anos, residente na Rua Visconde de Niterói, 1 098, em Mangueira).

AUDACIA

Seriam 8.45 horas, quando os senhores Ivo Neves de Castro e João Ramalho (funcionários da firma), foram surpreendidos com a chegada de Cosmos. Este, que ali trabalhara de 27 de julho do ano passado a 26 de setembro dêste ano, dirigiu-se ao porteiro da indústria, Luís Alves (Av. Roberto Silveira, 1 124, Nilópolis, Estado do Rio), dizendo que pretendia apanhar sua certidão de idade com Ivo, encontrando, por isso, facilidade em penetrar nos escritórios. Ivo, com a mesa cheia de envelopes de pagamento, preparava-se para trabalhar, o mesmo acontecendo com João Ramalho. Empunhando um revólver, Cosmos passou a mão nos envelopes, colocando-os numa pasta de couro que carregava. Sob os olhares atônitos dos funcionários, saiu de costas, apontando a arma para os que ficavam.

O assaltante

LUTA DEMOCRÁTICA

Em jornal de luta feito por homens que lutam pelos que não podem lutar

Diretor-Responsável TENÓRIO CAVALCANTI | Redator-Chefe SANTA CRUZ LIMA

ANO VIII — Rio de Janeiro, 29-30 de outubro de 1961 — Nº 2 324

A casa assaltada, em cima, o porteiro e o porteiro, embaixo

Ladrão do carro de Caubi Peixoto tentou matar o detetive particular

Soldado do Exército, prêso há tempos, quer vingar-se de Joel Duarte -- Um acidente proposital

A vítima

Caiu do terceiro andar ao solo

O desconhecido fa[illegible] receber os socorros [illegible] Sousa Agu[illegible] (Página 5.)

Autoridades do 4.º Distrito Policial continuam caçando o soldado do Exército, Edison Moreira Pinto (servindo no Forte de Copacabana), que, na madrugada de ontem, do interior de uma camioneta "Kombi" (chapa ignorada) e ao lado de mais dois elementos, despejou uma saraivada de balas contra o detetive particular Joel de Sousa Duarte (Avenida Pasteur, 120, Botafogo), tendo, momentos antes, tentado atropelá-lo. Joel, que é síndico do edifício onde reside, declarou que o soldado Edison Moreira, por êle prêso há tempos, como autor do furto do carro de Caubi Peixoto, quer, agora, vingar-se, já lhe tendo feito ameaças por telefone e através de recados.

JUROU VINGANÇA

E' Joel de Sousa quem conta. Certa feita, foi procurado pelo cantor Caubi Peixoto, que se queixava de ter sido roubado em seu automóvel. Joel entrou em diligências, descobrindo que Edi-

(Conclui na 2ª página)

Na madrugada de ontem, o guarda-noturno Elisa, lotado na Inspetoria, prendeu, em flagrante, após perseguição, o gatuno Luís Santos Silva (branco, solteiro, 18 anos, Rua São Francisco Xavier, 595), soldado da Aeronáutica que na ocasião fugia com o carro de chapa 10-07-00 que furtara. O veículo que é de propriedade do sr. Ramiro Henrique dos Santos (Rua Deputado Soares Filho, 1, ap. 303), encontrava-se estacionado à porta da residência de seu dono. O larápio, conduzido ao 1º Distrito Policial, foi autuado na forma da lei e, em seguida, transportado para o quartel de sua corporação.

Soldado da Aeronáutica e ladrão de automóveis

Prêso em flagrante, quando tentava fugir com o veículo furtado

Ilustra nossa coluna a atriz de cinema, "boite" e televisão, Norma Benguel. Como podem observar os leitores trata-se de uma plástica invejável.

A exumação dos gêmeos

Enterrados no quintal da residência

A ordem do médico foi mal interpretada pelos pais dos gêmeos — Denúncia à Polícia de Duque de Caxias e exumação dos gêmeos

Alaide Barros

A falta de entendimento à determinação de um médico do SAMDU de Duque de Caxias, fêz com que duas crianças, mortas após o nascimento, fôssem sepultadas no quintal de uma residência. Uma denúncia chegou ao conhecimento da Polícia local e tudo ficou esclarecido. A exumação foi realizada, sendo os pequenos corpos transportados para o necrotério municipal. Já estavam em adiantado estado de decomposição.

MAL-COMPREENDIDO

Segundo apuramos, dona Alaide Barros da Silva (preta, casada, 35 anos, residente na Rua Prefeito Ribeiro, 841 fundos, Bairro dos Cavalheiros, Duque de Caxias) estava grávida e, há dias, começou a sentir fortes dores abdominais. Seu marido, o operário José Antonio Gomes, estava ausente, e dona Alaide pediu ao seu senhorio, Nélson Mascarenhas, que chamasse uma ambulância do SAMDU. O socorro chegava logo depois, mas os gêmeos já haviam nascido e estavam mortos. Sem outra alternativa, o facultativo que lá compareceu mandou que providenciassem o sepultamento. Dona Alaide, não entendendo o que o médico dissera, e ignorando as providências que deveria adotar para o caso, pediu a Nélson que abrisse um buraco no quintal e enterrasse os nascituros. Isso foi feito, mas, chegando o fato ao conhecimento da vizinhança, não tardou em ser a denúncia apresentada à Polícia, sendo providenciada a exumação.

COMPANHIA RECEBE CONDOMÍNIO E ABANDONA O EDIFÍCIO

Moradores da Rua Aires de Saldanha, 13, queixam-se da Companhia Beton

Moradores do prédio n. 13 da Rua Aires Saldanha (Copacabana), reclamam contra a «Companhia Beton Engenharia Arquitetura Urbanismo Ltda.», com sede na Rua do Carmo n. 6. Dizem que a citada emprêsa continua recebendo a taxa de condomínio sem contudo, atender às necessidades dos que ali residem. A «Beton», há tempos exigiu o pagamento de determinada importância, sob o pretexto de que instalaria cabos telefônicos, o que até hoje não foi feito. Não há servente para efetuar a limpeza e o edifício está sendo tomado pelo lixo.

DESAPARECIDO

Desde o dia 25 de setembro último que o operário Pedro Celestino se encontra desaparecido de sua residência (Rua Almeida Júnior, 116, Olinda, Estado do Rio). Qualquer informação poderá ser dada no citado endereço ou na praça da República, 189.

Provocaram 2 colisões com o carro roubado

POR FIM, OS MELIANTES ABANDONARAM O VEÍCULO E DESAPARECERAM

Aos primeiros minutos de ontem, dois indivíduos (um branco e um preto), roubaram o carro de chapa GB 4-29-68, de propriedade de João Gou[illegible], que se encontrava estacionado em frente ao prédio n. 136 da Rua Cardeal Leme. Em grande velocidade, ganharam a Rua [illegible] Barros e, em frente ao n. 300, colidiram com um auto particular que ali estava parado. Des-

(Conclui na 2ª página)

POSSE NO SINDICATO DOS HOTELEIROS

Ontem, às 20 horas, na sede da entidade de classe, foi empossada a nova diretoria do Sindicato dos Hoteleiros, numa solenidade a que estiveram presentes várias autoridades e dirigentes sindicais.

Depois da cerimônia foi realizado um baile comemorativo que se prolongou até as 4 horas.

Sargento Carrilho nega as acusações feitas ao delegado Waltz

O REPÓRTER DA LUTA DEMOCRÁTICA, PORÈM, RATIFICARÁ A NOSSA REPORTAGEM DO DIA 3 DO CORRENTE

Como LUTA DEMOCRATICA noticiou há dias, o delegado Nilton Waltz, de São João de Meriti, em face da denúncia feita por êste jornal contra o sargento Lindendorff Carrilho (comandante do destacamento policial de Coelho da Rocha), apontado como autor de um sem-número de arbitrariedades naquela localidade, resolveu chamá-lo à responsabilidade, instaurando inquérito e pedindo, ao mesmo tempo, o seu afastamento daquele posto.

MENTIROSO

Na tarde de quinta-feira, o delegado Waltz ouviu o sargento Carrilho, que, anteriormente, falando ao repórter Antônio Lemos, nosso companheiro, apontou aquela autoridade como o principal causador da destruição, por parte do povo, da subdelegacia de Coelho da Rocha, fato amplamente noticiado por nós e que teve como origem o assassínio da menina Solange, eliminada com um tiro na cabeça pelo alcaguete Eurico Viana. A respeito de tal acusação, Carrilho foi interrogado pela citada autoridade e acovardou-se fugindo à responsabilidade. Entre outras coisas, declarou que sua entrevista publicada pela LUTA DEMOCRATICA jamais existira e fora criada por Lemos. O que Carrilho afirmou, está contido em nossa edição do dia 3 do corrente, nos seguintes termos: "O sargento Ludendorff Carrilho comandante do destacamento policial de Coelho da Rocha, responsabilizou o delegado Waltz, de Meriti, pela destruição da subdelegacia. Afirmou que, logo após o crime, foi a São João pedir ao delegado que enviasse reforço, de vez que o povo estava enfurecido. Nilton Waltz, segundo o sargento, demorou-se por mais de duas horas para atendê-lo. Carrilho que deveria ser empossado, ontem, como escrivão, comprara uma máquina de escrever por 40 mil cruzeiros, tendo a mesma sido consumida pelo fogo. O mesmo aconteceu com um rádio do soldado Manuel Ribeiro e com cinco mil cruzeiros de Carrilho que estavam num dos bolsos de sua túnica".

Tudo isso foi dito por Carrilho que, agora, [illegible] pelo Nilton Waltz, faz-se de inocente.

ACAREAÇÃO

O delegado de Meriti, disse-se pretender ouvir Antônio Lemos. Nosso companheiro, entretanto, mesmo disposto a ratificar o que disse em sua reportagem, baseado nas declarações de Carrilho, quer, antes de mais nada, uma acareação com o sargento.